滿洲報

（第三種郵便物認可大正十一年七月廿四日） 發行人 西片朝三 編輯人 金念曾 印刷人 金慕章

昭和三年六月七日

（本報價目）每份現大洋五分每月現大洋一圓一角三個月現大洋三圓二角六個月現大洋六圓二角全年現大洋十二圓郵費先惠郵票不收（廣告刊費）一行十四字起碼實刊一日每行現大洋一圓特別及長期者另議

大連市山縣通一四二番地 發行所 中日合辦 滿洲報社 電話（編輯部）（長）七五一三番（經理部）四〇三四番 振替貯金口座（大連）一七三番

要人傷逝竟多謠傳（六日奉天專電）

張作霖氏固健在莫氏等亦在就醫

張作霖五日午後三時漸次恢復意識熱度亦降但食慾減退張氏本人亦稱並不碍事由此觀之當猶健在云

又莫德惠遇險時足部負傷現入公立病院須兩星期可癒所謂逝世殆屬不確于國翰臂部負傷在森醫院治療須一星期可癒孟參謀前額與臂部負輕傷須五日間可癒此外各要人傷勢殆無關係生命云

（六日奉天電話）五日午後九時張作霖呼日本科長至床頭關於各般事務磋商一番據安氏談張作霖時取由各處來訪之電報訪客之名刺觀看故不但意識明瞭全癒亦有十分之可望云

吳泰來繼任黑督（六日奉天電話）

吳俊陞死後闕於遺缺一席四日午後開參議會議之結果決定吳泰來氏繼任於五日任命矣

吳俊陞部下 聞吳死求改編

吳俊陞部下三千名聞吳逝世自以爲至今報効已畢即請改編並要求慰勞金當由彭官銀號總辦支給二十萬元（六日奉天專電）

發見一婦人尸 劉省長亦負傷

被炸陸橋滿鐵現派多數工人趕速修復五日午後當工作中經發現被焚女屍一具當時揣想係張帥第六夫人外再無女人乘車者故皆認爲大夫人又謂張帥之七歲公子亦遭險慘死又至山海關迎張之劉省長亦負重傷現入公立病院療養因年邁瀕陷重態公立病院中收容炸案中之傷者劉氏以次計七五名云（六日奉天專電）

種種證明並非外部擲彈

比次被炸列車經數次檢證之結果見其床板以下車輛以及軌道均無何等損傷又由破壞之實況觀之確信爲彈從外來尤其除貨車外僅以客車爲中心被炸爆發時距離甚遠之客車二輛亦炸裂由此諸點觀則所謂由外部擲彈說漸趨於不可靠矣（六日奉天專電）

擲彈者係路員由北京派遣 國民黨員談話

據北京國民黨員談投彈炸張作霖專車者爲京奉路員係由北京派遣持有炸彈兩個云（六日天津專電）

手溜彈判明爲俄國製造

被日本守備兵刺殺二名便衣隊員所持之手溜彈經日本陸軍當局判明爲俄國製云（六日奉天專電）

張帥逝世說可知係虛傳 已致電本報社長

此次張帥遇險本報西片社長曾致電慰問頃接覆電如左

滿洲報社長西片朝三先生豪承問慰謝特覆張作霖徵

觀此電張帥逝世之說固不確也

炸彈案中判明死傷人數

至五日夕判明被炸案中之死傷者如左

死十一名傷三十名（入東北病院十九名公立病院十四名滿鐵病院五名自宅靜養者三名）

又教育總長劉哲命翰良閻官毛軍需長等亦負傷死亡者中有吉長道尹公署郝彥樹大元帥府承審司長張作伏等又云張作霖第六夫人及婢媪二名衛兵三十餘名亦負傷（六日奉天專電）

槍斃之便衣隊身畔所帶函件

炸案未發生前被日本警備兵槍斃之二名便衣隊所持書信如左

日下漢口方面交易妥洽業已載貨各方面將於六月十日以內着手東三省方面請至急整理

四月二十日 愚弟叔五

又一函云

上海分別以來已閱數月東三省言語不通想必聯絡困難前接足下報告敬悉一切幸時南風見競同人等諸事順利抵步當不在遠也小弟赴蘇音信不便應向他方進行機會不再至急實行也可

四月廿六日 愚兄 潤軒 順

晉軍先鋒隊已入北京矣（六日北京專電）

閻錫山亦抵長辛店

徐永昌軍五日午前十一時抵長辛店其先鋒部隊午後六時已入北京城矣

（六日北京又電）晉軍接近北京郊外瞬將入城內西門已有晉軍軍人等開始活動

閻錫山抵長辛店先鋒隊到萬壽山附近

五日北京市內異常寂靜全市夜間九時閉戶無人通行各城門至夕即閉保安隊憲兵隊嚴重警戒以防侵入敗兵

蔣報告與馮閻所商要點

徐州之蔣介石五日赴新鄉會見馮玉祥三十日在石家莊又會見閻錫山爲軍要之磋商三日午後回寧相傳蔣回寧之要點如左

一、報告關於組織北京政治分會及直隸省政府與馮閻會商之情形

二、決定國府對外交涉全般的方針

三、決定北伐第三期之作戰與窮追退往關外之奉軍否（六日上海專電）

南軍俘虜千名由濟南送上海

在濟被日軍解除武裝之南軍九百四十名由日軍五十五名護送五日朝五時由濟南出發午後五時抵青島後即由中國警察保護經海路送往上海云（六日青島專電）

北京各校揭青天白日旗

繼續之北京五日已無五色旗之影矣（六日北京專電）

北京學生會急先鋒之師範大學於今晨首先揭青天白日旗其後各校陸續效尤（六日北京專電）

汲金純軍入京被餉以閉門羹

北京各城門至五日朝八時半閉鎖阻止通州退却中之汲金純軍入城（六日天津專電）

奉派要人悉離京（六日北京專電）

因四日夜京津路破壞由途中折回之張學良沈瑞麟陳興亞王蔭泰等五日朝赴津楊宇霆亦稱赴楊府而離京北京刻下無一名幹部晉軍入京祇在數日內矣

（六日奉天專電）殘居北京之潘內閣閣員及京兆尹有於四日夜由京赴奉消息據此以觀北京內閣已移至奉天張作霖將帥印重要文書全部則張之仍以元帥職分回奉已屬確定的云

張氏三公子聞父傷急回國

在日本近衛第一團勤務中之張作霖第三公子張學銘二十一歲聞乃父傷重六日朝由東京首途回國（六日天津專電）

敗兵與晉軍在近郊衝突

奉軍敗兵與晉軍在北京近郊衝突各處皆聞槍聲難民陸續入城（六日北京專電）

張學良改道東歸（六日奉天專電） 或先赴吉林以觀形勢

決意回奉之張學良因直接回奉恐有危險將由天津乘打通線列車往龍江或吉林暫行逗留以觀形勢亦未可知云

向北京會見張學良楊宇霆協商北軍之最後行動事宜（六日天津專電）

張學良抵天津

張學良一行五日午後四時已抵津勢將留京云（六日天津專電）

張學良四日回奉 楊宇霆次日始行

四日夜張學良回奉時未及乘車之楊宇霆四日朝五時由京首途赴奉（六日北京專電）

撤退中之各路奉軍狀況 南軍抵芦溝橋

京漢奉軍目下經豐台向山海關方面退却中

長辛店附近祇有兵千人內外豐臺各軍約有一萬混雜莫辨其爲何軍

京漢方面南軍先鋒已抵盧溝橋（六日北京專電）

李宗仁通電擁護蔣介石

團軍總司令李宗仁、有（二十五）由漢電中央執委會、國府、委軍會、擁護總司令蔣介石完成北伐電文爲錄如左

讀馮閻二總司令銑電、仰見義憤激昂、旨理甚達、忍辱負重、可佩可銘、此次日軍在濟暴行、非獨輕蔑我武裝同志、直視我四萬萬民族爲奴隸牛馬之不如、稍有人心、孰不髮指、祇以殘虜未殲、不得不隱忍以待、蔣總司令於該案發生、勉籌應付之下、仍催令大軍兼程北進、其苦心毅力、想爲國人所共見、此間各軍、已由白總指揮督率出發、刻正陸續開抵前線、追隨二三集團軍、致擁護蔣總司令、共同撻伐、肅清餘醜、指顧可期、所有外交問題、應由政府當局負責進行、是非曲直、國際輿論、亦有定評、特電布臆、諸希明察

奉軍主力離京向黃村退却

奉軍主力五日午後撤退北京向黃村退却中（六日天津專電）

北京東交民巷頒佈特別戒嚴 城內外尙稱安謐

北京特訊張作霖離京通電發出後交民巷夕刻即下特別戒嚴令、法兵守交民巷東門、美兵守交民巷西門、日兵守北側第一門、意兵守北側第二門、英兵則由北側第二門、至西北角一帶警備各國僑民已全部避入交民巷、交民巷北首牆下、已按置鐵絲網、且通有電流一概禁止華人出入、至於北京城內外尙稱安謐但一種淒慘之狀在暗淡月光之下愈覺爲淒愴耳

蔣閻確願言和 惟馮派力謀阻撓 曾經提出三條件

關於南北妥協問題、奉方已允有一再讓步之表示、其最後之實現辦法、日來正迭由各方熟思取決中、時期度已在邇、而奉方此次言和之對手方、爲晉閻與寧蔣、馮則不與、至於閻蔣之對奉眞實態度、究屬若何、當尤爲北方人士所深切注意、玆據二日晚京中蔣方面所傳出、最近數日中、蔣閻之間確迭有密電往還、均以國事日非、民生日蹙、長此操戈同室實非福利、均有息爭之覺悟、而願與奉方以有條件的成立諒解其條件如左

（一）張作霖即通電下野、惟仍承認其爲東三之領袖

（二）東三省軍隊悉數出關

（三）東三省各地、一律改懸青天白日旗、遵守三民主義

以上條件蔣閻均一致可決、並似未預與馮謀、惟馮系人物已規知此意、方從中竭力阻撓云

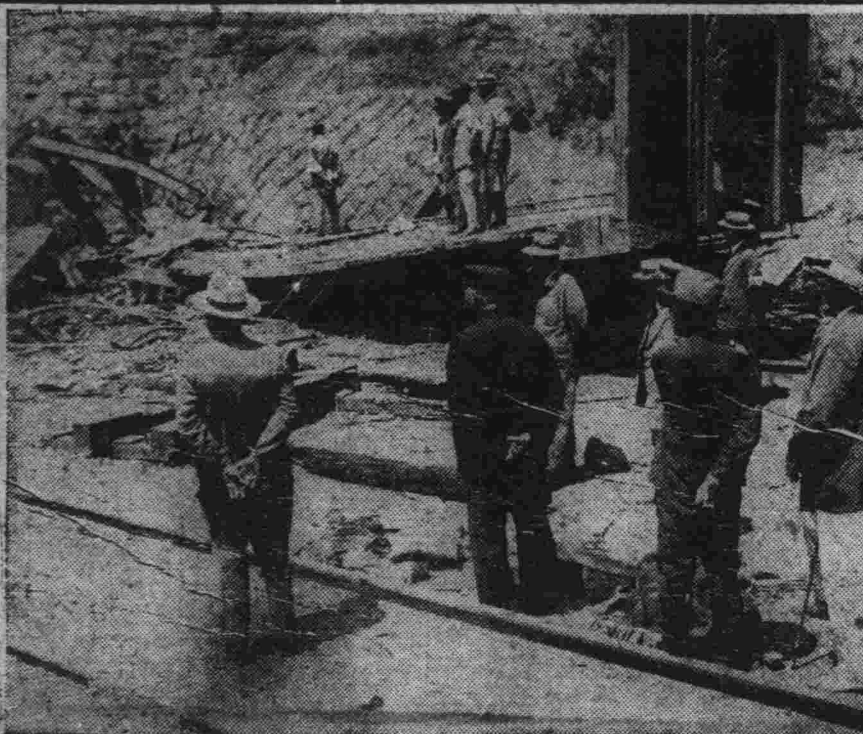

奉天炸彈案寫眞 上、中日雙方檢查肇事場所 下、京奉南滿交叉處之監視高台

又迭炸京奉鐵橋（奉天電話） 火車遂陷於進退維谷 張楊改乘汽車趨唐山

據某確實方面接電五日午後二時灤河鐵橋（一千英尺）亦被南方便衣隊炸毀又傳盧台鐵橋亦被南方便衣隊炸毀南軍或欲使京奉路各方面交通斷絕乎

已復舊開通奉軍當夜陸續後退（六日北京專電）

（六日北京專電）京津線盧台附近因鐵路破壞列車進退維谷張學良楊宇霆乘汽車往唐山方面

張莊豐台鐵路已照舊開車 破壞甚爲輕微

京津間張莊附近及京奉線豐台附近被炸鐵路破損極輕至五日午後

北京已可保安全（六日北京專電） 與各團體及蔣閻代表協議後 王士珍氏之談話

治安維持會總商會及其他十八團體與蔣閻各代表會合協議今後之維治安議畢後王士珍談云

閻馮及寧府對本會議所發之通電尙未覆電晉寧代表皆參加會議故無問題外交團對於治安會之趣旨首先贊成已支出經費十五萬元可謂強固警察總監由吳炳湘就任鮑毓麟決於晉軍未入城前維持治安故北京之安全可充分保障云

歡迎徐永昌軍 國民黨準備

徐永昌軍先鋒決由七日入城國民黨現正準備歡迎（六日北京專電）

治安會及商會代表歡迎譚軍

晉軍譚慶林之騎兵一部已抵湯山北京郊外溫泉場北京治安委員社總商會等五日夜以數輛汽車派代表歡迎並商議入城方法（六日北京專電）

譚慶林騎兵抵距京第一車站

晉軍譚慶林騎兵六師已抵距北京之第一車站徐永昌之步兵一隊亦

張褚嚴禁部下入天津界租

張宗昌褚玉璞對部下全軍發出通告嚴禁入天津各國租界而槍斃云（六日天津專電）

張褚往唔張楊 協商最後行動

張宗昌褚玉璞兩氏於五日午後二時半同乘自動車前往北倉途中並

直系計畫全失敗（六日北京專電） 乘鹿鍾麟欲入京津與晉軍爭執之機而起

直系計畫使孫傳芳在津宣布獨立阻止輸送中之奉軍前進並與蔣介石相約由蔣支出四十萬元組織第五集團軍之陰謀已完全失敗孫氏聞部下軍隊出動京津即行制止同時張宗昌褚玉璞以在防備天津方面之危險因之減少矣

（六日奉天電話）六日未明晉軍已由西直門入北京殘留之奉軍一旅交代一切後即由西直門退出乃馮軍之鹿鍾麟軍亦突然欲將山西軍排除要求讓已軍入京津閻錫山因此頗爲憤慨當即轉回石家莊與蔣介石協議善後之策因此已惹起南軍之內訌齊燮元張志潭等新直隸系乘機買收孫軍及其他多數軍隊

又僞造孫傳芳下野通電要求張宗昌褚玉璞之直魯軍由天津撤退張宗昌接此報告頗爲狼狽一面電阻張學良楊宇霆勿輕易出京以免中途危險後因張敏堯奮勇帶隊赴津如將孫軍阻止不得入津齊等陰謀始爲失敗一說直系尙擬積極進行一說已先得孫傳芳之同意但據一般觀測謂第三四聯軍張學良楊宇霆退京時必有一番騷動云

直魯軍在津掠奪（六日天津急電） 日軍前往正與交戰

五日夜十時許天津大連汽船事務所東方比利時租界直魯聯軍突然開始掠奪積載軍需品之大連汽船宗谷丸有被襲擊說日本陸戰隊六十名及步兵一分隊現赴現場與該軍交戰中

鮑毓麟已率所部開始撤退

維持北京治安之第四十七旅長鮑毓麟由五日夜引率部下開始撤退晉軍大部隊待其退完即入城云（六日北京專電）

京綏奉軍總退 清河曾有衝突

京綏線軍四日夜九時開始總退却已由密雲方面向熱河撤退譚慶林之晉軍五日由南口抵沙河掃蕩附近殘兵曾在清河衝突該方住民往西直門避難西直門附近已斷槍聲（六日北京專電）

長辛店及京畿奉軍退却完畢

長辛店及北京附近之奉軍五日夜似已總退却完畢京綏方面奉軍徒步經密雲熱河陸續往奉天歸矣（六日北京專電）

華北唯一之鐵路工廠破壞 退却奉軍所爲

退却中之奉軍破壞華北唯一之長辛店鐵路工廠（六日北京專電）

本報啓事

定閱本報諸君台鑒 謹啓者敝報承賜定閱得以常親教益至爲深幸現當戰事未已時局緊急之際電報要聞均已力爲擴充惟未審送遞時間有無遲到延誤及關於敝報改進方面如有尊見務請隨時見示俾收合作之效臨書延企不盡神馳專候時安諸惟垂照不宣

滿洲報社啓

孟天成博愛醫院

診察科目

花柳科、內科、外科、小兒科、婦人科、耳鼻咽喉科、特設藥浴、水治、電氣治療 梅毒有無診斷檢血檢痰檢便檢尿應需 又備德法國製六〇六藥針其他花柳病等 治療並戒除多年鴉片嗎啡癮最新之靈藥

最新式強力處克斯光診斷及治療部增設 病室完備、日夜親自診治、入院隨意

院長 官立醫專醫學士 孟天成
日本醫學士 日冲飛那
女子醫學士 田島溪滋優 同啓

大連市小崗子宏濟街十二番地 電話長五四六七番 一六八〇九番

四洮鐵路管理局招商註冊廣告 第五十號

本局爲招標整齊路商兩便特行訂定註冊辦法凡有願承辦材料者請逕至本局材料課繳納註冊費現洋一元領取願書及印鑑紙簡章購料則例等並將願書及印鑑紙依式塡明送經本局材料課調查確屬殷實可靠之家即予註冊以便隨時投標特此廣告

四洮鐵路管理局電汽路簽招標廣告 第四十九號

本局呈奉令准招標購置電汽路簽所用材料訂定八月一日下午二時在本局開標標單費每份現大洋一元押款現大洋四百元凡屬殷寔商家有願承辦者可逕至本局材料課或辦公處領標單及簡章一切手續均按部定章程辦理此告

駐奉日首腦會議
協議列車遭難報告政府電文

五日午前日本駐奉關東軍司令部及各關係者在奉天日本總領事館內開緊急會議、協議關於張作霖所乘列車遭難事件報告日本政府之電文、結果決定根據內田領事以下關係調查所得之資料、草起電文致日本政府、該電內容極守嚴秘、無從探悉、大意不外此次事變係南方便衣隊所爲、且謂並無於事前置炸藥於鐵路線上及橋梁之兩側石垣窪地、兼報告滿鐵之損害程度等重要事故云（六日奉天特電）

日陸軍省將列車爆破警備責任
委卸於中國軍隊

據日本陸軍省發表謂關於張作霖列車爆破事件並非在滿鐵附屬地、對於警備責任一節外間議論紛紛、要知當日爆事地點在滿鐵京奉兩線之交叉點、事先中國側曾要求該地全部警戒之任由中國側負之、而滿鐵側以爲若果將此警備權讓與中國側有違從來警備上之主義、結果決定京奉線上方之警備由中國軍隊負之、滿洲線由日本守備隊兵卒及憲兵嚴爲戒備、下方之京奉線由中國憲兵警戒、今爆破之橋梁在下方、事已明瞭、日本側當然無何等責任、況交叉點在日本附屬地境界四十米突以外地點云云（六日東京專電）

外交團國際列車運轉頗感困難

北京外交團意欲運轉國際列車二列車、但無機關車、何時始能運出、實難豫定、此項計畫難成事實云（六日北京專電）

日豫金部開會討論對華借欵
及漢治萍南潯路

日本四日開豫金部資金運用委員會、當由富田豫金部長報告關於漢冶萍公司及膠濟南潯鐵路並交通銀行借欵各問題、謂漢冶萍問題仍無進展、南潯鐵路問題自南政府繼續管理以來、毫無誠意、目下公森駐華財務官在南昌嚴重談判、中交通銀行之二千萬元借欵依然不付息欵、主張俟關稅會議後並正徵收時付沒公森財務官與交銀代表錢大鈞在北京同北方政府交涉中云（六日東京專電）

蔣白馮會晤鄭州
馮由新鄉迎蔣白至白沙鎭
鄭州彈藥庫爆炸損失頗鉅

鄭州通信、石莊前日攻下後、晉軍大隊、與第二集團軍韓復榘部即於當晚跪攻保定、對方軍隊、紛向高碑店涿縣退卻、徐韓及鹿鍾麟諸將領、即率前隊進迫保定近郊、總部前夕、特用軍急電、飭鹿等分兵三路、第一路取津保汽車路、第二路由正面進向盧溝橋、第三路由側面圍攻德州、據確訊、德州業已陷落、劉振華孫良城均在此路協攻、（孫部席液池騎兵先抵德州）至保定趨津之隊伍、據總部所傳、已迫靜海、但是否如是迅速、則尚未得官電證實、馮氏因關迭電敦促北上督師、故曾復返新鄉行營、又接東路急電、知蔣介石總司令、由東開往、馮急乘專車、由鄭東開往、接至白沙鎭時（汴洛東站名距鄭四十餘里）適蔣車到、乃偕原車返鄭、午後六時、蔣車抵鄭站、闔埠懸旗歡迎、聞蔣氏此來、係與馮協商濟案及最短時間解決北京計劃、刻蔣暫以運輸總司令部爲行轅、明日尚須赴洛陽一行、二三日內即須東返、第五集團軍李宗仁全部、自上週迄今即已北輸完竣、白崇禧於蔣來鄭前一日到此、隊伍則分佈四郊、據總部人員言、閻氏日內、或亦到鄭、與蔣馮白晤面、協商一切云云、鄭縣縣政府市黨部及各團體機關、以蔣氏二次來鄭、同時黨國各要人、亦均在此、特領導民衆、預備盛大之歡迎、並由警廳飭各埠商民、懸旗三天、街上滿貼歡迎蔣總司令白總指揮標語、鄭站大通路新建築之北伐陣亡將士紀念塔、高七八丈、屹立通衢、特由各法團布書一條丈長之標語高揭其上、遠近可見、一時全埠情況、頗覺熱烈、蔣未抵鄭前兩小時、鄭站汴洛第九股道之彈藥車十三輛、因搬運觸碰爆裂、一時煙硝彌漫、全埠屋宇震動、轟炸約一小時、經軍警奉水龍馳救、始漸平息、共炸斃搬夫及士兵數十人、十三輛車全燬、隴海材料一半被焚、共計公私損失當在數十萬、縣政府立即布告示衆、說明原因、故秩序絲毫不受響影也

亟縮停泊船開始總罷業

日本函館碇泊中社外船二十隻之船員於五日開始罷行總罷業云（六日函館專電）

掠奪濟南商民
土匪歟抑軍隊歟

據日本陸軍省接電謂最近濟南附近土匪仿造日本軍服或團服化裝爲日本兵或便裝日本人侵入中國人家強奪金品及演出種種不正當騷擾行動殘留南軍搜集此項材料宣傳日本兵數名侵入中國人家中強奪現金二千元阿片欵十兩且謂日本巡邏兵士在中國人家任意暴行並持去中國人之商店商品以上宣傳均無事實概係揑造云（六日東京專電）

海組員與船主側決裂
已實行停船怠業
門司停泊社外船三十餘隻

日本海員要求優待問題船主協會對海員組合最後之交涉已歸決裂門司海員組合專候神戶來電卽斷然實行社外船停船怠業故四日後午後十時向大連出發之原田汽船盛運丸（四、九二二四噸）業已中止裝載豫定五日出帆向東京行之廣海汽事弘順丸（一、九二四噸）宇品行之防谷汽船西山丸（三、四一五噸）海參威行之田中汽事氣船之炎龍丸（三 四三九噸）均在門司停泊無異同列共同戰線又五日在門司入港之下村瀛船大元丸（五、六六六五噸）讚岐丸神大丸照國丸大安丸神州丸千山丸遼河丸大連丸雲祥丸馨桃丸瑞鳳丸等十一隻均皆停船怠業近二三日以來門司港停泊之船數共達三十餘隻誠爲開港以來未曾有之停船景象該地水上警察署頗現緊張形勢以備萬一之警戒（六日門司專電）

船客百二十二名內有七十四名應由門司乘船赴宇品神戶大阪以此次怠業影響未能照常乘船前往當與會社交涉結果由下關火車輸送前往目的地又大連出發赴八幡之商船及大連汽船神州丸五日早在門司入港亦已停船怠業云（六日門司又電）

方毓麟訪問日本附武官

北京警備隊旅長方毓麟五日正午訪問日本公使館建川附武官協商治安維持方法並請附武官轉告山西軍若於此時諒解一切勿追擊方軍不然山西軍破此規約出以解除武裝行爲方軍決出敵對行動並聲明止山西正規軍入城時止絕能維持京師一帶之治安負保護內外人之責云（六日北京專電）

日外務省恐京津線不通
講求飛機連絡

日本外務省接北京電謂京津線一日以來發着無定四日以後完全不能運轉究不知係受輸送軍隊之影響抑或係鐵橋破壞眞象不明深恐國際列車不能通轉天津交通一但杜絕故外務省非常重視刻正講究飛機連絡云（六日東京專電）

武漢出動兵力
及兩湖後防布置
李宗仁在漢談話

漢口特訊、武漢軍北伐出動後之兩湖治安、湖北歸胡宗鐸陶鈞李桑擔任、湖南歸程潛平陳嘉佑何鍵擔當、

漢口又訊、李宗仁關于武漢軍參加北伐談云

北伐軍費、旣有着落、而武漢陰謀首魁程潛既經處分、今已無後顧之憂、武漢軍遂決積極參加北伐、除已向河南出動之第十三、第三十、第三十六、第七各軍外、第十七、第四十四、第十九各軍、及獨立第八師、亦決活動、以上武漢軍總數達十四萬、內主力約十萬、直向石家莊集中、其餘作爲預備隊、分配河南各地、軍事輸送、一兩日已經開始

漢口三十一日東方電、白崇禧預定六月一日就任武漢北伐軍前敵總司令、三日自漢口啓程、石家莊、又三十日任命李宗爲武漢北伐軍總司令部兵站總監、尹迪衡爲副監參謀長

國民政府議決
設北京政治分會
已任命譚延闓爲主席

上海特訊、張作霖離京消息傳到後、國民政府開緊急會議、決設北京政治分會、任譚延闓爲主席、徐永昌爲東北軍事委員會主席、又國民政府之第一集團軍（總司令蔣介石）現集中在馬廠以南、第二集團軍（總司令馮玉祥）現集中在保定以南、第四集團軍（總司令李宗仁）現集中在黃河以南、第三集團軍（總司令閻錫山）現決定向京津前進、至於京津戰時政務委員會、仍由蔣作賓主持、現正在新鄉集合、嚴禁排外、濟案對日交涉、由張群北上任折衝之責、晉軍徐永昌、聞已奉委爲北京衛戍總司令、所有對付奉軍及張作霖個人問題、將均由東北特別委員會諮由中央執行委員會決定云

南京通信、國府主席譚延闓等二十六日由寧赴徐州、與蔣介石接治要政、日前西北方面、因津浦京漢京綏三路、戰事甚爲順利、對於今後之北方政治問題、曾有相當意見向中央陳述、日來又因第三集團軍戰事捷報如雪片飛來、在京漢線上之最前鋒徐永昌軍、已有逼近保定之報、在京綏線上之最前鋒業已攻克張家口、乘勝追擊、進逼宣化懷來一帶、第三集團軍前敵將領如商震豐玉璽等皆係戰功卓著、對北方政治、諒可有相當發言權、且目下北方政治、實有從速準備策畫之必要、當局經再考慮之結果、以爲茲事體大、須徵詢蔣中正馮玉祥閻錫山三總司令之意見、現已決定連用政治手段、解決北方大局、此項方針決定之動機約有兩端（一）鑒於外交之形勢、確擬與各國聯絡固有之睦誼、如國民革命軍能安然直入京津、各國駐華公使當可轉商京津外兵一律撤退、斷無問題、故擬從政治上解決北方大局（二）北方名流王士珍等、日前電寧各要人、希望乘念北方數千萬之人民、通令第一二三集團軍、在京津被包圍形勢之下、不必相逼過甚、以免戰禍、而安然解決北方之大局、其意即謂奉軍之撤離京津、僅係時間上之問題也、最近國府會議及中央政治會議、關於以上所述各項、迭有討論、國府主席譚延闓等、前往徐州、卽將與蔣及馮之代表等、磋商從政治上解決北方大局之切實辦法、其勢所趨、大致由各方派定委員干人、準備組織北京政治分會之程序、其組織與武漢政治分會廣州政治分會等略同、惟因北京在地理上與歷史上之關係、其重要實有過於武漢廣州等處、且爲駐華各國公使所在地、外交上之關係、尤爲重大、故不能不容納各方之人才、於是有徵求蔣馮閻同意之動機、譚張陳專車於二十七日晨五時抵徐、適蔣將赴臨城閱兵、遂同車往、於車中對各項重要問題、詳密討論、結果（一）將通過二十六日臨時政會之對日復牒分電馮閻、請發表意見、得復各有相當意見貢獻、譚二十八日上午七時抵寧、卽召外交唐悅良至本宅、採納蔣馮閻三司令意見、囑唐修正原文、唐返部修正後、下午四時復送譚宅核令、由外部繕成訓令、派員乘二十八夜快車送滬交涉員金問四、定二十九日晨提交駐滬日領（二）外長問題決仍挽留黃郛、張靜江廿八日特別快車赴滬、卽專爲挽黃、黃未返前、部務由唐外次暫代（三）蔣馮閻三總司令對組織北京政治分會接收北京政權原則、均表示贊同、政治分會委員人選問題、在各方商中、又譚延闓、張人傑陳果夫、二十七日下午等六十原車由徐州西行、二十八日上午六時四十分抵浦口、國府秘書長呂苾籌副官長黃惠龍等、均到浦歡迎、譚等渡江後各回私宅休息

譚延闓旋于上午九時參加國府紀念週 報告外交軍事政治近況甚詳（一）在徐晤蔣總司令、前方將領外交意見完全與後方一致、對日覺書大體已擬定、內容意義均懇切嚴重穩當強硬、再經度商量便卽提出、近日軍事進展累緩、係因京漢線路軌橋樑破壞極巨、水塔水箱亦損壞無餘、修復頗需時日、行軍較感困難、現我方軍隊內部展開、蔣總司令二十八日離徐赴石家莊主持、日內定有捷音傳來、津浦線現由朱培德指揮一切、北京下後內政如何部署、關係極鉅、或設政治分會、或用其他辦法、正徵多數意見、詳密考慮中、日人在濟暴動、係遲我軍事行動一月耳、又在徐與魯豫麥收豐稔、爲數十年所未有、得此人民生活當可富裕此次赴徐各事均極滿意革命成功指顧間事云

在濟被俘南軍
將次第釋放
大部分將送遞滬

濟南特訊、在濟南被日軍扣留之南軍兵士千八十餘名、其後就被等之意嚮、經種調查結果、日軍側有釋放之意、而總商會側適有釋放南兵之請、乃以將來不爲不利日軍之行動爲條件、決將掠奪暴行現行犯五十餘名、移交中國警察、其他全部移交總商會、善後處置、大部分將送還上海、在該地遣散、又扣留華兵對扣留中日軍待遇之公正、表示感謝之意

閻錫山親抵保定
高碑店南萊水西晉軍開入
對北是否繼續作戰無表示

北京特訊、閻錫山前因京漢路正太路奉軍陣線鞏固、不易攻破、已派郭殿臣騎兵協同張會詔、李生達第七、第十五兩師步兵、出紫荊關襲攻涿州、閻自率衛隊一旅、親臨西路督戰、但自奉軍放棄保定後、晉軍并未追擊、現高碑店以南、來（水旁）水以西、已歸晉軍佔領、（三十一）下午閻亦抵保、惟對奉是否繼續作戰、尚無表示、閻馮方面、對奉軍如能容納出關要求、當不至再行過攻

哈德門香烟

CF-166

世界第一聖藥 各國政府實驗立案

生殖靈

功效超羣

能返老還童 轉弱爲強 補精補血補腎補腦

治諸虛百損 生育繁殖 宜老宜少宜男宜女

非其他影戲同牌假藥所可比擬

男用藥裝金盒 女用藥裝銀盒 每盒售上海大洋七元

男不可女服 女不可男服

如若誤服 男子乳房膨大 女子鬚髯叢生

美商三德洋行專賣 大連 奉天 哈爾濱

短篇小說 三謝姻緣（三）

（王連吉著）

親愛的淑蘭妹々啊——我幾度拿起筆來、心中還是含羞代愧、幷沒有什麼話說的、我苦苦的思索了一夜、話倒沒有想起許多、反引起我滿腹牢騷、胡亂寫了幾行字、求你不要笑我、這才疎學淺、回憶你我在公園、邂逅相逢的那種的情形、直到而今、還深深的印在我的腦海、永遠也是忘不掉的了、我蒙你不棄、和我交談幾次、雖然沒有作長時間的談話、但彼此的感情、盡在不言中了、我因爲和你多日沒有會面、現在已經、被病魔給纏住了、使我身不自主、所以勉强給你寫了一封信寄給你的、你看了情書我、即賜給我一個消息、那是我的企求你啊、求你不要責我輕狂才好、祝你的芳體安適、正見吧！張克諾書、淑蘭看完了信、用手帕把淚拭淨、急忙與克諾、寫了一封回信、到了第二天上學的時候、順便送郵筒、再說克諾、天々盼望回信、這一天果然接着淑蘭的信、他的病體已經好了有八成了、急忙折開一看、上寫吾兄克諾哥々呀——我昨日接到你的來信、內中一切、我已經明白了、我因爲我的母親有病、在家中請了一個月的假、所以沒能上學、且在母親的病症、已經全好了、自照常上學、我了心願便去探々你的、但是我是一個閨門的女子、恐怕惹出許多的風言浪語、所以祇得用這幅信箋、和這筆墨給代表了吧——我前次蒙你屢次的救護、實再是感激不盡、我有心當面向你表示謝忱、無奈我礙難開口、求你不要疑我、是一個不明情意的呆人！再者明後千萬不要通信、恐怕被父母查覺、你我都感不便、若有事的時候、可以在公園會面、祝你早占勿藥之禧、天不早了——再談罷！楊淑蘭啓、克諾看完了信、知道淑蘭是眞情愛他的、病體已經完全好了、這一天正是星期日、蔚藍的天空相着如火一般的太陽、郊野間的花卉草木、都在那溫暖的時候、成群的蜂蝶、飛舞在半空、這時候公園的遊人狠少、而淑蘭却偕着伊的兄弟和妹妹、來在公園裏散心、找了一顆大樹、在地上坐下、伊的兄弟和妹妹、同着一群小朋友、在池字旁邊拍毬、忽然伊的妹妹的毬、落在水裏、一群小兒、撈了半天、沒有撈上、伊的兄弟、便伏在地上、探着大半個身子下去撈、不想一時、把持不住、跌了下去、那些個小孩亂狂叫起來了、公園的遊人、也亂跑來了、這時候、有一個年約二十上下的青年、從人群中、擠到池子邊上、跳下水去、一把小孩抱起、那小孩已然不省人事了、

淑蘭在那邊、樹底下坐着、覺沒有理會這件事情、伊正在那裡、描寫昔日和克諾、的種種情形、又想自已、已經十七八歲了、將來婚姻的問題、還不知怎樣結果、所以伊並沒聽見、直等到那少年抱着一個半死的孩子、走到根前、伊才忽然間的醒過來、趕急把伊的兄弟、衣服脫下、晒在太陽光下、又把自己的外衣脫下一件、蓋在伊的兄弟身上、伊那時只顧得他的兄弟、並沒理會、誰給救出來的、直等到小孩恢復原狀、伊才抬頭一看、原來是張克諾、給救出來的、不覺粉面通紅、低垂香腮、克諾呆了半天、給叫了一輛馬車、把小孩都拖到車上、他本想走、淑蘭此時也不覺害羞、一把拉住、說！張先生——今天你和我一同到我家裏、把剛才的事情、對我父親說一說、若不然我一個人回去、必受斥責的、克諾一聽說是很好——便一同上車勾奔楊宅去了。

田中商事汽船 大連出帆

▲第五御崎丸 ●開往今治三津濱糸崎宇品 六月七日
▲海光丸 ●開往登州府龍口 六月八日
▲海壽丸 ●開往芝罘 六月八日
▲乾元號 ●開往登州府 六月 日
▲廣發丸 ●開往漢口 六月 日

大連市加賀町電話 田中商事株式會社（六一一七番）（六一一八番）（八五三一番）

大連輪船公司出帆廣告

▲敦賀丸 ●開往青島 六月九日 威海青島

由大連市山縣通 承攬取扱店 丸二眼房 電話五八八八

大連汽船定期行輪

●開往青島上海（一路）
▲長平丸 六月八日前十一時
▲大連丸 六月十一日前十一時
▲奉天丸 六月十三日前十一時
●開往天津
▲濟通丸 六月七日前八時
▲天潮丸 六月九日前八時
▲濟通丸 六月十二日前十一時
●開往龍口
▲龍平丸 六月七日後六時
●開往阪神
▲英順丸 六月八日
●開往香港
▲六眞盛丸 六月七日
●開往營口
▲興順丸 六月十一日
●開往高雄基隆
▲長順丸 六月十五日
▲菊榆丸 六月十一日

大連汽船株式會社

日本郵船定期行輪

●開往歐州
▲對馬丸 六月二十五日 漢堡行
▲打阿盤丸 六月三十日 漢堡
●開往美國紐育
▲玫摩丸 六月十九日
●開往門司神戶
▲加賀丸 六月十五日

近海郵船大連定期行輪

●長崎神戶大阪橫濱行
▲勝浦丸 六月十五日
●開往漢濟
▲玄武丸 六月十二日
▲相模丸 六月十八日
▲淡路丸 七月十三日
●開往天津牛莊
▲相模丸 六月十日
▲淡路丸 六月二十五日

朝鮮郵船大連定期行輪

▲會寧丸 ●開往威海衛青島仁川 六月 日
▲羅南丸 ●朝鮮木浦仁川長崎鹿兒島 七月十一日
▲羅南丸 ●仁川長崎鹿兒島行 六月二十五日

朝鮮郵船株式會社代理店 近海郵船株式會社出張所大連

政記公司定期行輪

▲乾利號 ●開往上海 六月 日
▲豐利號 ●開往芝罘 六月七日
▲永利號 六月七日後六時
▲迴安號 ●開往龍口香港 六月十日
▲信濃川號 六月八日
▲有利號 ●開往龍口 六月九日
▲增利號 ●開往寧波 六月 日
▲同利號 ●開往青島香港 六月 日
▲廣利號 六月十日

政記輪船股分有限公司

阿波共同汽船定期行輪

▲第十六共同丸 ●開往芝罘威海衛青島 六月七日後七時
▲第廿一共同丸 六月十日後七時
▲第廿六共同丸 ●開往芝罘威海衛仁川 六月十三日後六時
▲長山丸 ●開往天津 六月七日正午
▲長山丸 六月十二日正午

大連市山縣通二〇〇 阿波國共同汽船株式會社 大連支店 電話六八九一、五〇〇一

大阪商船定期行輪

●開往門司神戶大阪（前十時）
▲香港丸 六月七日
▲貝加爾丸 六月八日
▲亞美利加丸 六月十二日
●開往上海福州基隆高雄 後三時
▲長沙丸 六月十五日
▲福建丸 六月二十五日
▲盛京丸 七月九日
●開往朝鮮釜山長崎鹿兒島
▲關東丸 六月十二日
●開往紐育 不乘客
▲哈巴那丸 六月廿六日
●開往歐洲
▲阿路代丸 七月一日
●開往北米
▲巴利丸 六月十六日

大阪商船株式會社大連支店 電話四一一三

日清汽船定期行輪

●開往青島上海
▲華山丸 六月二十四日
▲唐山丸 六月十五日

日清汽船代理店 大阪商船株式會社大連支店

本社電話
接洽廣告 四〇三四番
編輯事項 七五一三番
本埠訂報 四〇四二番

本號新到醒獅牌膽寫版大廉賣各種洋紙文具一切批發

文具洋紙印刷用品一切批發 天德信支店 大連監部通百十二番地 長電話七三八八

連陞棧廣告

本棧此番開辦與前大不相同因爲擴充營業起見特租妥浪速町三階大樓壹處通共百有餘間寬敞潔淨異常男客女眷各有分室迎送週到方便穀食貴客駕臨一試便知不謬也 大連市浪速町 電話七四六〇番 本棧主人謹啓

最新發明 岡田式朝日號謄寫版

發賣紀念減價十九圓八十錢 在內原紙、黑油、藥水、毛筆等

夏期黑油用 普通 一盒金壹元
夏期藥水用 大瓶 一盒金四角五分
四號毛筆用原紙 壹百枚 金二元四角
鐵筆用原紙 四號形（特別號）一百枚金三元 三號形（特別號）二百枚金二元五角

大連市浪速町三丁目 信紙信筒 發售天野滿書堂文具店 電話四九九四番 四三〇六番 大連六三一振替口座

美商 美大煤油公司 東三省總經理處招聘各埠分經理

逕啓者敝總經理處經理美大煤油公司之煤油機油軋司林香牛油凡士林白臘等貨品此項貨品均由美國舊金山總廠精煉茲擬招聘東三省各縣分經理有欲承辦者請向左列各處接洽簡章函索即寄（請附郵票一角）

奉天驛 千代田通三十七番地
吉林 北大街
開原驛 鮮發東院內
哈爾濱 道外太古街大德隆院內
長春 城裏南街復昌盛院內
大連 奧町九十六番地豐旅館樓上
營口 福泰興內美大公司
四平街 廣義店內美大公司

總經理 張廷賀
副總理 蘇化軒
運輸主任 長崎福太郎

史惟記眼鏡時計行

大連浪速町四三二 電話參貳貳貳

專售上等鐘表 製造各種眼鏡 貨物採備充足 定價比衆公道

總行上海南京路 分行北京前門外

敬告同胞、果若婦女有了下列的各種病症啦、請急速試服女福音吧、免得早離病魔、同享人生天然之幸福、婦女經脈不調啦、赤白帶下啦、腰腰腿痠啦、子宮寒冷啦、久不受孕啦、一切勞症啦、產後諸症啦、乳汁缺乏啦、婦女百病都有奇效、已經試服、無不病却体健恢復原狀矣

注意 女福音 謹忌胎前血崩症

女福音

發明：空前未有婦科聖藥女福音眞有改造婦女身体却病延年之奇功、經驗數十年之久、得始達完全目的
效驗：服藥之多少量病之新久以為標準、輕者半打、重者一打、真不藥到病除其效不可思意、服者便知言不誣云
區別：婦女經脈不調、一切勞症、以及產後百病、皆宜神效無匹、但不治胎前血崩等症、請為注意
定價：每瓶現大洋一圓、每打現大洋拾圓、購足半打即按打計算、如代理大批另有規章從廉

總發行家 金州北街 志義成藥房行

外埠分銷處

大連華西藥房 大連同和春 西崗同德藥房
西崗德興藥房 寺兒溝同仁堂 寺兒溝衛生藥房
旅順同和堂 三十堡志義成 普蘭店志義成
瓦房店永泰鴻 瓦房店永泰昇 登沙河志義成
亮家店義興成 皮口仁德藥房 城子疃集義元
熊岳新泰興 蓋平會春堂 松樹源慶昌
大石橋衛生復 營口洪春堂 營口發口大藥房
開原德祥厚 鐵嶺和發號 本溪湖春興堂
范家屯天德新 奉天嚴華藥行 長春萬合公
海城和發福 安東瑞祥泰 安東恒興藥行
大連西崗泰華藥店 復縣德順長 瓦房店宏濟祥
濱江泰華西藥行 濱江福壽堂 濱江金勃先
東三省總代理店營口義和謙豐記藥房
其他各埠各大藥房皆有代理

新發明完全戒煙靈藥兩星期內使阿片嗎啡毒消癮斷

戒煙靈藥 回春錠 廣告

此藥經發明家費盡多年苦心遍遊歐美南洋印度熱帶深山於各種植物以化學試研始採得能驅除阿片宿毒之精華復配以中西貴重藥材而製成消毒斷癮療病强身之神藥回春錠經關東廳許可滿鐵衛生試驗所中外明醫化驗證明毫無毒質發明數月治療斷癮者不下數百名務祈受癮諸君速服回春錠早離苦海恢復健康茲將其主治功效及服用方法列左

（一）槍上斷癮乃煙藥並用較比全服藥忌之奏效愈速譬如日吸三次每次吸煙一錢者可減用五分再服藥二三粒次日續減吸二分五仍服藥二三粒逐日照前減之六日內煙即減完再逐日低減藥量或每日次減一粒或減半粒七八日藥與全斷體弱者或以三分之一逐日減煙量亦可兩星期內宿毒盡消其癮自斷勿論遠年近日所受之癮經此藥忌安之後遇陰雲天氣決不犯週身不舒之病

（二）全服藥而忌亦可須按受癮輕重分別之輕者日服三次每次一粒多至三粒重者日服三次每次四粒多至六粒逐日次減一粒或半粒兩星期內藥斷癮除多服之亦無碍過量必嘔吐吐畢身心爽快其癮斷愈速服藥飯後上癮時溫水送不可碎嚼

（三）凡中癮年久日深吸量有增無減多半所受大便閉結飲食少進身體虛弱陽萎不舉房事不思等症諸君有患以上之症者請速服用回春錠代以所吸之煙量一半或三分之一即不欲忌煙如此服用足防煙量有減無加服不數日大便順通食量增進身體轉强慾性頓生生殖機恢復誠不愧回春二字眞乃驅毒强身靈藥扶陽種子神丹以上報告全是經驗之效果毫無吹噓半句請速試服即知敝言之不謬

各省城埠鎭招聘分銷處如蒙函索代理分銷章程立即寄奉如蒙函購本藥須以代金引換

分銷處
西崗平和街 天成號支店
寺兒溝千代田町 衛生大藥房
劉家屯萬歲街 中華大藥房
沙河口第二區 亞洲大藥房
南山壹岐町 渡善堂公所

中國全國總經理處 天成號啓 大連市浪速町七十二番地 電話六七五六番

奉天

共黨便衣隊潛入聲中 各機關嚴密防範

郵局檢查印刷等物 軍署通令愼重新任人員

自濟南失敗北方大局動搖共產份子企圖乘機起事破壞東省治安是以省當局對於警備除派軍警增加勤務時間外并派多數秘探偵查消息比來省長公署據俄邊探報共產黨徒陳獨秀現由莫斯科偕同黨犯張重言李泰民潛赴東省並由哈爾濱匯來大宗款項等情省署據此當即分令廳處各軍警機關一體偵查以遏亂源云 又訊奉天全省警務處長陳奉璋氏頃據探報蔣介石現派便衣隊一部份委任少將參謀張濟炳率領來奉專事擾亂治安破壞京奉打通兩鐵路線此項便衣隊之符號計內扎紅布腰帶兩端以藍布爲頭中間攜帶藥紙臘等兩物至潛伏之地點爲錦西縣十名新民縣十名通遼縣二十名營口縣二十名省城十五名安東十五名奉海路二十名省城十五名兵工廠十五名商埠及車站共百三十餘名等情即處長據報即通飭所屬一體協緝以維治安云(天) 奉天郵務管理局奉到郵政總局訓令略謂准交通部函開爲防止利用郵寄宣傳品嗣後對於各方或他處寄發之書籍或印刷等物務須注意檢查俾免共黨之煽誘如查有宣傳物品除將宣傳品燒燬外如發件人書有姓名仰即呈明以憑核辦云 又鎮威上將軍署於五日訓令各軍事機關略謂近以大局不定伏莽滋多亟應嚴行查拿以消隱患而維現狀仰各該機關除委派幹員分往各局嚴行搜查黨徒並注意部屬辦公人員有無不軌及勾通奸黨行爲以資防杜一切外一律不得添任無確實保證之人員用杜有赤黨分子之潛入致釀意外倘有玩忽致滋事端定以各該官長是問其各懍遵云(捷)

南滿線照常通車

四日午前五時三十分許正値張大帥專車開駛至奉天紡紗廠西南滿線鐵橋間忽炸彈爆發致將專事炸燬各重要人均已負傷當時橋樑炸燬鐵軌炸斷一時南北車不通電信電話線折斷南滿鐵道當局爲便利旅客計立火速飭工修補四日晚北行來往車即照常開通問完全恢復總須一月間始能照常云(生)

注意夏令衛生 禁售冰水撲蒼蠅

警察廳長張樂山查近來各鮮菓店多有售賣冰水者惟天氣雖炎而仍寒熱無常設非加以限制實與衛生有礙再所售之冰水又多不用沸水人民飲之則易致疾故通令各署對於售賣冰水一律禁止云 商埠警察局爲驅逐蠅類以免傳染疾病起見已規定捕蠅辦法十二則公佈施行茲恐各戶疏忽不知注意故於五日通令所屬舉行捕蠅檢查商民室內該管分所檢查飯莊妓館歸衛生課辦理云(天)

限制教員資格 實行强迫教育 又禁學生吸紙煙

奉天教育廳長祁公亮以教師之優劣關係兒童初學之根基至爲重要於月之四日特令行各縣教育所長對於鄉村教員之資格務須加以限制茲特規定中學或師範畢業品行端方者始能委任云

奉天教育廳長祁公亮鑒於奉省教育尙在幼稚省城失學兒童己三千餘人成丁不識字者尙在多數擬實行强迫教育凡年在七歲以上兒童須一律就學云

教育廳長祁公亮以各校學生多吸食紙煙者如不加一限制非特奢靡成習且傷體育特於五日通令各縣所長對各校長一律禁止學生吸食紙煙云(天)

商警添委醫官

商埠警察局長張漢威現因夏令罹病勢必甚多該局原有醫官李進修恐有不及診治現委小北關天慶堂醫士高潤峰爲該局醫官以資診病云(天)

委任輝南科長

輝南縣署李玉科長因事請假遺缺經該知事保薦叢連球接充到省開經劉省長查核資格相符已於月之五日正式發表云(天)

警廳預防廟會火警

省會警察廳以歷年小南關娘娘廟會香火極盛對於火警當預爲防範茲已飭令消防隊將消防應用器具備齊以防未然并令彈壓會場各長警巡視香火云(天)

通令保護德人遊歷

奉天省長公署昨訓令各道尹秉交涉員各縣知事云案准直隸交涉員咨稱准駐津德總領事函送本國教員博蘭又女僑博蘭氏携女赴東三省遊歷護照請加印保護等因除印送還外相應咨請飭屬妥爲保護等因准此合行令仰即便查照俟該遊歷人到境 驗明護照妥爲保護云(捷)

炸車事件發生後 省垣之特別警備

憲兵添崗至午後七時淨街

本日上午自炸車事件發生後省城軍警憲當局對之異常恐怖立頒緊急警備令飭軍警憲全行出動防範並令各軍警於下午六時後全武裝出巡晚七時淸街以維治安而保地面云 東北憲兵司令齊恩銘氏茲以張大帥離京返奉於四日特飭令所屬迅即施行戒備以免他虞復派遣憲兵設臨時保護崗各城門亦均設置憲兵二名嚴行守衛云(生)

軍署各處人員 由京歸來任原差

奉天派最有力之巨頭張作霖氏於昨年入京就任海陸軍大元帥彼時此間鎮威上將軍署各處人員均隨之晉京分別充任他職茲者帥座於四日早六時返奉曩者隨同赴京人

參觀團返錦縣

錦縣教育所長爲借助他山收切磋之益計特組織省城教育參觀團由縣視學劉太岩君引導日前來省參觀各中小學校教訓設施茲已事畢於三日晨車遄返錦縣云(友)

警務處頒發之禁令

全省警務處長陳奉璋近查各縣官警積弊甚深茲從急則治標之義擬定六項 辦法(一)崇儉(二)戒貪(三)除强暴(四)保威嚴(五)整容裝(六)守信條現已須發各縣知事照辦云(天)

煤油特捐局長易委

奉天省長公署昨據財政部治開呈准試辦章程并將事務處成立委彭谷孫爲該省局長旋據彭復呈辭遣缺改委馮廣民推任云

警務處撥屬員恤金

奉天全省警務處長陳奉璋氏現查該處警務視察員趙貴德在職多年辦事認眞竟因病逝世情殊可憫爲酬庸起見特照警察積勞病故之例給予一次邮金大洋三百元遺族邮金五年每年大洋一百五十元現已通知其遺族知照具領云(捷)

省城發現偷兒賊

近數日來省城內住戶每有丟失小兒消息計大西關小北關等處發生此案以致一般爲父母者咸有戒心月之五日午前十時許奉天附屬地霞町一番地日警署刑事單亞廷君之長公子永安年四歲出外遊玩一時失踪後經隣右友人等聞訊約百餘人四去尋找於十二時許由部郡林在春日町西公園尋獲送回其父母異常歡喜聞偷兒賊係山東人年三十餘歲潛逃無踪望有幼童之家長其注意焉(生)

整飭各縣政治

奉天省長劉尙淸氏爲整飭各縣政治計昨特訓令各縣知事對於地方上之政事得按照省署所定之方法進行萬勿標奇立異致違定例復曉民聽仰一體遵照勿違干咎云(捷)

軍署加委參謀

鎮威上將軍署據鎮威軍總部呈請委任劉紹棠王啓元爲上校參謀李子華張國棟吳兆元張德純李香春爲中校參謀李秀田靑如呂品三爲少校參謀軍署據此查核尙屬可行昨已准予所請並分別加委云(捷)

三旅調駐京奉線

輜重營與通信隊均回奉 榆關秦皇島設軍用電話

東北陸軍騎兵十三師師長張九卿以所部之第三旅無須久住奉海線張氏特電該旅長將印章將所部隊伍全部開赴京奉線分駐以資保護鐵路云(天) 東北陸軍第八師留京之輜重第三營長何玉海現奉于芷山軍長命令帶全營輜重兵返奉該營長奉令當於三日朝抵奉全營兵士計五百五十名歸北大營駐紮云(天) 交通旅旅長將斌以目下戰事緩和對於軍事通信亦漸減少乃令軍事通信車回奉俟必要時行出發該旅於五日抵奉云(天) 凡在北方軍事區域內皆設軍用電話最近以山海關至秦皇島之一段有設軍用電話之必要遂決定於最短期間裝設完備已由當局委交通界素負精驗之蔣某負責籌備預定開辦費五千元屯柱二千株開始理設云(天)

俘虜撥解吉林

溝幇子俘虜收容所主任王翔葛以該所收容人數已滿無處安插特呈請軍署撥歸吉省特派王辦事員代率兵三十由各奉車押俘虜兵三百名三日到奉轉道前往吉林云(天)

財廳委任大批局長

奉天財政廳長劉海泉爲整頓稅收以裕省庫會將合併兼代各局一律分立另委專員曾記前稿比聞財政局又於四日發表委任大批稅捐局長彙誌如下(一)張鄂紱中(二)陶景潛海龍(三)馬世顯遼(四)徐德恩輯安(五)徐常珍通化(六)秦玉璞遼源(七)恩格鐵嶺(八)寶宗備興京(九)謝書林蓋平(十)姜毓英莊河云(友)

京奉路局力除積弊

京奉鐵路局長常蔭槐近奉當局訓令積極祛除積弊甲重路款是以特行規定取締章程如遇有路員與商人通同舞弊私運貨物者除將貨物充公外再將其貨棧及產業一併查抄以六成充賞四成充公業於日昨通告各站知照云(天)

遼陽

處令整頓警務

本邑警甲所奉警務處令開省各縣警界人員積弊已深茲爲整頓起色擬定禁令六項(一)崇儉(二)戒貪(三)除强暴(四)保威嚴(五)整容裝(六)守信川仰即飭屬遵照云(良)

教廳令報學務

教育公所奉教育廳令開以各縣學校辦理之成績若何職教員是否稱職亟應調查以定奬懲除分行外行令該所詳細調查列表呈報以備考核而重學務云(良)

炸案實地視察記

車體粉碎屍骨莫辨 道中人均幸免於難

通電下野於三日離京之張大元帥預定三日午后十一二時抵奉一節早誌本報不料記者候至四日午前一時許仍未聞準備赴站歡迎之消息乃電詢某機關始知特別貴賓車抵秦皇島時因軍方面擬實行其解除武裝之計劃故經過數小時間之交涉始獲圓滿解決其解決理由因張大元帥曾爲中華民國中央特別行政官首領與其他長官軍隊不同故宜加以優待也追詢以何時抵奉答稱大約四日午前而確實時間尙不知也云云記者乃就寢

四日午前五時三十五分忽有大聲爆發玻璃震動記者在夢中經大聲震醒而小兒均驚呼其母謂曾聞最大之雷聲否記者正告以此非雷聲實爲砲彈炸裂之聲而機關槍聲隨相繼而作記者知有急變急起凭藉樓窗外觀則見黑藍色之煙氣在正東直衝雲漢臆測其地即皇姑屯與大西便門車站之間遙瞭望間而機關槍又連發兩次且形如華蓋之煙氣迷漫之下復現火光當是時也左右鄰樓房之男婦子女俱被驚起互相猜疑已不能復寐遂坐待日高再往觀察

兩橋洞炸毀其一

午前八時前往爆炸地點實地視察則見中日交換火車之境內在皇姑屯之東即中國紡紗廠之後身有橋一座橋上係滿鐵火車往來軌道橋下係京奉線之軌道橋兩洞炸燬一洞並將滿鐵車往來之軌道亦已炸斷列車橫倒地上其第七車係潘總理所用業已炸燬而與第七車相連之第六及第八車尙火煙飄渺大體破壞幸而張大元帥之車在第五車又係特別貴賓鐵板甲車雖被震倒地而倡傷尙少也近地軀臥三華人據云有二人係被刺刀殞命者又有人云亦有槍彈傷記者以中日戒嚴時間該地爲易惹嫌疑地點遂未近前細察而返

當記者往察實跡之時日方軍警紛紛用自動車四出警備所遇華人均衆口一辭謂在夢中被轟雷之聲驚醒然華境與附屬地電話雖通尙不明當時眞像記者不得確息乃向日友探詢據稱帥躬惟受輕傷惟吳興帥莫德惠總長張景惠總長張惠霖總辦儀俄少佐諸君受傷稍重等語記者不得要領復赴城中各處探詢語亦略同旋遇日覩帥車歸府者及張大元帥於遭難後下車經自動車迎接各要人紛紛乘之入府經由皇姑屯小西門一帶計車三十餘輛張大元帥在第二車內自動車後尾隨馬車若干則數十名受傷衛隊白布裹首血流滿面旁觀者均有虛驚禍之感觸云

潘總理盡孝免禍

又聞目擊其事者云當炸藥猛力橫衝火車之時曾現混亂狀態車中煙火迷離餌倒呻吟不能自主因恐再有奸細故以機關槍向空掃射迨大元帥無恙下車衆心始定此次大元帥所乘之車乃京奉路第一號鋼車至炸毀之車則係津浦路第三號鋼車此鋼車中均係國務院人員爲專論潘總理所乘者因潘總理之父在津埠病院養痾潘總理對父最孝故在津下車擬侍父同來以免老父在津自己去奉兩地懸念不料以此一孝而格鬼神逐獲幸免於難否則轟天地雷總理車適當其衝亦當與其屬員同歸於盡也云云

炸彈裝於車內乎

又據某消息家云昨晚(四日午前三時)有華服人三名走過該地被日本守備隊用槍彈射擊之一人逃走二人臥地復追迫至前加以刺刀斃之今日即發生此事此二人者帶有文書等件足證其爲南方便衣隊但所埋之炸彈決係電機地雷並非普通之手擲炸彈因炸彈無此大力不能將鋼車炸爲粉碎車中之人屍骨不分且使前後之車連帶受傷並能將 全部列車炸翻 其炸力之偉大可以想見而此種地雷似乎不在橋下蓋橋之炸壞乃藥力向下之故恐此彈係於車內裝置以表定其時刻時至自發而非埋於地中亦未可知因橋下地點中日警備森嚴無埋雷之際也

中日雙方之檢證

當事變後中日兩方軍警會同檢察證據時尙有被擒之一華人臥於附近呻吟不止慘苦難堪又有一木片上横臥一屍者第六至第八之三車則已火煙正旺被炸之第七車已成寸斷車內屍骨已難尋覓模糊一片與成地獄世界迨檢察時消防隊趕到乃將火救滅當時日方之臨場者有內田領事中川司法領事牧田警部折笠書記生等至檢察畢事復有林總領事齋藤參謀長親赴城中挨次訪慰各大官僚而告其裝置爆彈之巧妙計算時間之正確均有濕電發施之作用形跡並說明附屬地警備之必要云

最後記者復訪日友詢其眞像據云潘總理之車究屬幾人人係誰何均已不可考矣惟潘得幸免云云記者乃躬訪潘宅一詢究竟則潘宅由京抵奉者只有厨役兩人自云幸在食車而得免者至潘總理則確於天津因思父臨時改變方針留津侍父同來未及於難至第三號總理專車內究有誰何伊亦不知矣

再聞當張大元帥入城之時臨時斷絕交通惟英美煙公司女工數十人適於大元帥抵奉遭難時赴廠工作各軍警見其均係女工未加威嚇只令其暫候數分鐘大元帥車駕過後即准其通行是亦恐懼戲劇中順乎人情之一幕也

再聞劉省長已定四日宴會各要人準備燕菜席五棹亦因之輟宴云

丁會長吉人天相

再有總商會長丁極宸亦於是日歡迎代表中第三次列車平安返奉據其向人云凡人之在佛道門中者均有護法於本人行動時加以保護此次返奉本擬與張惠霖總辦同車先各代表起回奉天忽心中不愉而止今聞張總辦與大元帥同車亦受微傷與受驚恐足徵道中人有鬼神呵護也云(夢)

莫張兩長無危險

爆炸火車案中與張大元帥同車者多有傷亡或負輕重傷者如莫農工總長德惠在公立醫院治療傷勢已過危險時期三五日可以出院吳黑督興權則於抵廳後出缺而相傳爲係其參謀長身故之誤傳實業部張景惠總長近乃遍請中醫診治已無危險可言惟最奇者闞廷瑞財長以素行慈善之故於張吳諸公遊戲顧克之後甫起身赴前車小解行過被炸之車不過十四五步而轟然爆聲已作雖亦不免震動驚恐然因距離稍遠身體毫無損傷又有馬局長者係道中人誠實不欺彬彬然君子也臨上車時忽心中發惡乃令僕將已移舖車上之行李再行撤下(是車即正中被炸之車)遂免於難孰謂道德慈善之無善報哉

凌印淸尙在奉天

各報及本報均載有凌印淸身死列車附近等語但記者今晨尙與其泰山晤談謂凌印淸正在家中樂爾妻孥並無炸事身死之事云 再聞炸倒之鋼車內有已死有未死者內有小女孩一名婦人一名竭力哀呼求救無人知之迨五日閒之已氣將絕矣又被炸各車尙未移動日方尙要求作第二次之會同檢驗且有邀各國派員臨場作證者又聞張大元帥尙有一公子被炸但徒得諸傳聞未敢據以爲事實姑誌以備將來之參考云爾(夢)

律師公會職員改選

本邑律師公會所有職員任期均滿亟應從新改選以專責成遂定於月之三日午前九時在該會正式選舉計金濟光當選爲正會長康寶英爲副會長張冠凱趙慶雲祁爾愍魏樹勛爲評議員谷正暘賈穆文爲幹事員經檢察官曹忠元在場監視及至五時許始行竣事云

阿城

奉令檢定教員

本埠教育局接奉教廳訓令爲本縣小學教員已到第三屆檢定之期爲此張貼佈告自本年六月十五日起八月一日止凡有小學教員資格者須帶四寸半身像片迅速報名報驗定完畢合格者即爲分別錄用查小學教員乃造就人材之良師如不愼遴選遺誤靑年子弟良非淺鮮况白監督此次對于小學教員非常愼重現時淘汰者三十餘名將檢定競後非學識宏富萬難錄用我阿城之教育從此力加整頓前途無可限量也

保衛隊長被控

本埠保衛隊々長閻滿和被公民姜廣仁等在軍省兩署及警務處分別控告閻所告之款有四(一)私吃空額(二)縱匪殃民(三)冒銷籽彈(四)私賣槍械十三支業經各署批准如果屬實飭派員澈查核辦今據調查除前三項乃閻隊長之所爲而私賣槍械涉及前任隊長寧双和現聞該新舊隊長均已匯省設法安置能否彌補完善俟訪明再誌

禁止夜間鳴鎗

本縣白監督日昨出示曉諭謂近來時局不靖謠言百出恐有不肖之徒趁機擾亂治安特派警甲晝夜認眞梭巡以防不測然而夜間常有鳴鎗之聲駭人聽聞恐有誤會因之張貼佈告嚴禁居民商戶一體知悉自此之後夜間無故不得鳴鎗倘敢故違一經查明定行重究不貸云云

長春

張長官急驟赴奉

因發生炸案奉電召前往 行色倉徨似有重要任務

東省特別區行政長官張召棠氏最近接准瀋陽急電略謂於(支)四日上午五時許張大元帥與總司令莫總長一切要人由京歸奉行經皇姑屯附近突然發生非常危險張吳專車顛覆同行者死傷尙未判明等語張長官聞信後立即搭乘東鐵夜車由哈埠起程於五日上午六時三十分到長下車後未容稍停即換乘滿鐵急行列車直去奉天查其行色倉徨似有極大任務云(李)

處長公畢返任

吉林軍務善後督辦公署特派駐長春稽查處長孫仁軒氏近爲報告該處奉令擴充改組情形於日昨上午九時搭乘吉長列車躬親晉省面謁熙代督辦陳述事詑於當日下午九時許由省城到長下車後即去寬城子本任云(亞)

第六段警察署 拍賣庫存物品

東省特別區路警第六段警察署接奉長官公署總字第一千七百四十八號訓令着將該段署歷任接管庫存公私物品如毛氈呢布裏腿大氅皮帽鳳鞋手巾等計約三十七宗務即擇期拍賣彙案具報而淸積案等語第六段段長常贊彝氏奉令下立即酌定陽歷六月十九日在寬城子本署施行拍賣並佈告遠近一體週知云(亞)

公學父兄會宴堂長

南滿鐵道設立長春公學堂學生父兄會正會長年鳳臣副會長王子賓王鶴亭發起爲酬謝堂長教師並聯絡父兄會幹事感情起見特於日前假座東三條通賓晏飯館招宴堂長小林治郎教員稻川佐久北川後藤岡村萬傘譚楊耀愷韓笑迷張憲章邵令魁諸氏首由父兄會長年翔振王子賓演說略謂茲承各方面愛戴推鳳選臣等爲正副會長顧念德薄能鮮屢辭不獲惟有竭盡棉薄以贊諸君子之後但余等對於教育學術素乏經驗長此以往深恐隕越仍乞諸公推誠襄助俾臻完善是所厚望言訖賓主各飮三大觥次由堂長小林氏答謝言詞親懇皷掌聲如雷震直至下午八時許 始盡歡而 散云

南滿列軍悞點

南滿鐵道由大連開來長春第十三次普通客車因受四日上午五時許奉天炸車案停留於奉天站當日長春驛長發表該次列車停止運輸又下午應到長春之五點〇五分第十九次列車遲誤兩小時當日到長第二十一次營口通遲慢三小時當日到長之急行車遲慢兩點許又六日上午七時到長之第十五次列車遲慢四小時第十七次列車遲誤三十分以上誤點列車大凡乘客均由文官屯方面徒步聯絡其他貨物報紙均停止輸送一日云云(亞)

吉林

送靈官員返長

前故吉長陳鎭守使靈柩來省浮厝已誌昨報除省垣各官長不計外送靈到省者有吉長李鎭守使十四旅楊旅長五十六團馬團長長春警廳修廳長長春縣張知事前鎭守使署姜參謀長五十六團姜團附各官長均到吉於日昨早車中車分別返長

廳長稟增比較

吉林財政廳長榮澂章氏以各縣稅收比較近經隨時考核陸續增訂先後共加大洋一百二十九萬八千餘元遂於日昨電稟張輔帥並謂此後但有可增仍必隨時辦理具報云

協議維持治安 警察界大開會議

吉林省會警察廳吳廳長於昨午後二句鐘召集該廳各區署長署員及廳內各科長職員開尋常治安會議討論至四時之久始行散會

劉處長請短假赴奉

吉林省會武裝保安警察三隊正隊長劉長令茲因要事特向吳廳長請准短假一星期日昨首途赴奉(備)

通遼

旅長來通募兵

陸軍二七方面聯合軍七十師長張學成氏日前派騎兵崔旅長往開魯境招募騎兵因委閭長周士林詐官需子淸等依官詐財私造官印被防軍四十五團逮獲解省懲辦旅長崔子衛亦行免職在熱河界朝阜綏開等縣團營長已募妥騎兵另委后而師長張學成另委馬副官長爲招降旅長已來通進行寓在東興玉昨接該師司令部來電令速招收以厚兵力但前收降匪人早已逃散此番另行招集殊覺不易云

安東

討伐大刀會匪有功之 水警又奉令剿匪

靑梅村幾乎發生搶案

本埠鴨渾兩江水上警察總所局之水警平素教練有方勇於剿匪上次討伐大刀匪頗著成效現奉省長令赴上江剿匪並勒限肅淸日前二日于廳長率水警五六十名全副武裝並帶野炮數門馳往上江剿匪去訖不難早日蕩平之云(漁)

近來時局內憂外患紛亟胡匪亦隨之而興以故隣境匪警時聞安邑向稱樂土不謂昨三日午前城廂靑梅村紳戶孔秩堂家突去有身著大衣頭戴禮帽匪人四名前向孔宅要求啓門適護勇詢其來歷覺辭言答話因未與啓門遂他去惟行時又詐稱係紳私局者等語因而孔宅嚴行準備以防意外云(本)

道尹因公晉省

東邊道尹郝兆莊前聞大元帥歸奉之息因有要公例須面陳故郝道尹於日前二日晚車攜冗晉省去訖而署中一切要公暫委侯秘書長代行代折以免延誤要公郝道尹此行之歸期未定大約公畢即可回轅(漁)

鳳城知事晉謁道尹

鳳城縣知事邊樹棟於日前一日早車來安晉謁道尹而陳庶政請示進行辦法關邊知事此行之任務係報告上月二十八日守備隊包圍縣公署之事件並請道尹轉向日領事提出抗議俾免守備隊再有軌外之行動道尹允爲照辦邊知事報告畢即日晚車遄返鳳城云(漁)

輯安知事易委

東邊道屬輯安縣劉知事刻經省長公署明令撤差因其緝匪不力之故也所遺輯安縣知事一缺未便久懸揀委前任安東縣知事兪慶榮接充兪氏奉委後因輯安之匪氛未淸便赴省謝委爰於日前二日由安東馳往輯安先行接篆然後再定剿匪之方針以期早日肅淸匪氛云(漁)

令禁校生干預外事

安東教育公所頃奉教育廳令略謂現値國家多事之際內訌外交自有政府解決而學生既在修學期間當以求學爲目的庶不負父兄師長之主意嗣後在校學生切勿干預外事及越軌行動等因蓋所長奉令後當已分行各學校校長加意監視在案云(本)

令查市債僞券

安埠去歲修築江堤發行市公債券行館信川向無他故乃昨市政所因奉東邊道尹調令內開案查本埠上年修築江堤曾經發行市公債券茲於朝鮮新義州地方發現僞票當係該處僞造難免日久侵入內地除分飭輯安臨江寬由鳳城等縣一併查禁外合亟檢同假票令仰該所遵照嚴密查拏禁止毋任混雜並將遵辦情形具報等因云(本)

副官護送少帥眷屬

熱河禁煙局總辦湯漢卿少帥現以時局擾攘大元帥又已返奉該總辦因特令其庶務主任鎭威第十二方面軍後方補充隊司令部上尉副官李殿輔將第四夫人護送安東公館避免受時局之憂擾云(本)

營口

要人聯袂晉省

自奉方變更戰略後大元帥乃於三日啓節旋奉而息傳來埠內各當軸乃均於日前聯袂赴省晉謁幷陳述一切如遼瀋道尹佟德一東三省鹽運使翟義人海關監督孟蓁亭均於昨日晉省云

中止徵送壯丁

前因戰事吃緊時局緊張省政府曾令飭各縣徵集壯丁送至陣地當經縣署徵送赴省俟又令再行徵送等情已誌昨報茲聞縣署又奉有省電略謂刻因變更戰略前令之再徵民夫壯丁 仰即暫緩實行 以免勞民云

市政所長易人

本埠市政公所市長劉東藩以自滋任以來因公務冗繁迄未得暢遊歲月侍養双親致有乖孝道況双親衰殘年屆風木若不乘親在敬奉將貽抱恨無極之嘆因再四呈請辭職雖經修道尹屢次挽留無如去志堅決遂予照准遞遣一席四委楊雨時接充四日發表後五日楊即到差接事聞楊曾在哈奉供職對於市政上夙有心得此番蒞營想事營口市政或能有一番改進云

本報啓事

敬啓者本報爲擴充營業啓牖民智起見特委張君一峰代派遼江經理省兒山縣社址在南市場芳街東頭路此業已開辦各界欲訂閱報章刊登廣告者請與張君接洽可也特此聲明

經理部啓

本社事

各分社若以現大洋以外錢鈔匯款於本社時按照左開行市

▲今日之行市▼

大洋兌金票 一〇五、〇〇〇

大洋兌鈔票 一〇二、八〇〇

大洋兌小洋 一二五、〇〇〇

經理部啓

召盤

啓者奉總公司之命無意經營故將生財機器全行出盤如合意者請駕臨面議可也現在營業照常不悞主顧恐未週知特此佈告

精益眼鏡公司 哈爾濱支店

在道外正陽街十四道街口

瑣聞

△本城痘疹流行▽
（吉林）本城自入春以來天時間屬不正不料近幾日來天氣更忽寒忽暖不均是以城關各住戶大小孩童多起痘疹如北關一帶近來日死小孩七八口即至現在亦未少殺望一般居民其注意云（孚）

△募集會員截止▽
（吉林）商埠大馬路基督教青年會日前發起徵求會員大會迄今念餘日會員行將徵足擬六月九日閉幕云

△濟良女將出所▽
（吉林）省會警察廳濟良所所女宋貞日前與商人李東術對相當即雙方認可由廳令李東苑直接與該所商洽一切手續一俟將教育費交付後即行許可出所矣

△自來水委監工▽
（吉林）自來水公司當此工程加緊之際原有監工自不敷分配當經周總辦于日昨下委方鐵錚爲該公司監工員方君受命後即于今日謝委上班辦公矣（孚）

△省垣氷雹爲災▽
（吉林）省垣近來顯於亢旱不料于今三日上午十一時陰云密佈雷雨加交大雨旋行繼而冰雹驟降大至四五分約降十餘分鐘始止青垣春苗大受損失（孚）

△視查吉海工程▽
（吉林）省署技監處張國賢技監于今日三日上午八旬偕分吉海文龍革帶辦馮警卄餘名沿線考查土工各工程預期兩禮拜即行視查完竣再行返吉報告省座云（孚）

△發還投標押欵▽
（吉林）吉海鐵路工程局頃因該路前招標之七八九等三段工程昨已核定均已由東合公司承作其他未得標之公司尚有十數家但彼等均交招標押欵例應發還日昨牌示其未得標各公司務於一二日內將押欵如數領回云（傭）

△清鄉槍決盜犯▽
（吉林）清鄉總局於本月二日將前問成之盜犯劉萬金一名奉簽執行槍決該局由監提出驗名正身派兵押赴刑場執行槍決云（傭）

△吉鐵收入改現▽
（吉林）吉長路歷來客貨運費均以哈洋作本位但局內開銷均系現洋以致賠累甚鉅該路新到局長有鑒于及此遂于日前函知各機關及本路各站即于六月一日起收入均行改現云（孚）

△北山游人日多▽
（吉林）北山近因天氣日暖游人衆多山上各茶社均已開幕有女大鼓唱演時調並有男女對口栖腔及女子西洋戲法手術甚妙一般觀者甚是歡迎云（傭）

△偷猪賊已落網▽
（長春）頭道溝双茂盛猪肉舖執事徐某素以盜猪私宰爲牟利之門日昨該徐某又設計竊盜同義公司喂養之肥猪一口正擬宰殺之際被失主查覺立即報由日本警察署將賊匪一併捉獲送署嚴究云

△戲院營業發達▽
（長春）頭道溝日本橋通上海大戲院近自開幕以來頗受社會人士之歡迎彭日顧客擁擠爭先恐後茲聞該戲院第一次所映之太平天國已經完畢預定下期接演中國奇談實鶴婦一劇內容情景離奇苦樂悲歡忠孝節義無不俱備大有改良社會懲戒人心增進道德之能力影片業已到長日內即可露佈謹寄語關心社會風俗人士幸勿失此良機云（李）

△廟會熱鬧異常▽
（長春）南關全安門外關帝廟於古歷四月十八日爲例來會場遠近善男信女多於是日虔誠燒香了愿故熱鬧異常本埠警察當局特於日昨召集維持治安指揮交通會議籌畫辦法除各大街加設非常崗位外並派遣保安警察並多數警官巡場監視以勉不肖之徒滋生事端云云（亞）

△偵探弄槍傷腿▽
（安東）手槍危險物也偶一不愼則易釀殺身之禍而一般人多忽略之茲聞本埠偵緝隊偵探李某日昨三日下午在屋內玩弄手槍偶不經意手槍走火彈由左腿射入其勢甚重血流如注當時送往病院療治減少其痛苦以帶手槍者可不愼之哉（漁）

△汪主任已去安▽
（安東）本埠鹽濟局司查分處主任汪芝雲近奉總局令開調往錦縣等因汪主任奉令後趕辦交代新任王主任三日來安接替清楚汪主任於同日晚車帶局員二名遄返奉天向總局報告交代之始末然後赴錦縣展新云（漁）

△理髮工人放韜▽
（四平街）道東文清軒理髮處今春曾僱用工人一名張姓自入工以來並未出力工作常常歇工至今算賬只作活二十九天及算工錢彼竟大放其賴謬云日期不報百般狡展主人劉文清被氣不過致起口角同人咸抱不平皆謂張某訛人次由警察解勸卒令主人吃虧方稳了事云

△學堂竟出怪異▽
（四平街）昨聞四洮路設立之小學堂內日前忽然有三個學生倒斃經衆呼喚內一生死而復蘇詢其究竟據復活者云猛見一大人頭如巴斗眼似銅鈴突伸兩隻大手直前招人脖頸隨即暈迷不覺矣其二生竟終死去不知是何怪異也所聞如是未知確否姑誌之以待參考

△一夜兩家失火▽
（公主嶺）本鎮河南南頭住戶劉老耀家於本月一日晚十一鐘時起火經中日兩方消防隊及民衆施救是夜風小未致延燒祇焚北房八架西廂三間木類十餘根肇火原因據說者自院陸子燃起當係爲換嬢者所爲惟此火將救住時而西鄰李某家亦報火警火自仰棚燃起亦經衆救住僅將仰棚燒毀房蓋拆毀一間而已亦云幸矣（盧）

△學堂開運動會▽
（公主嶺）本鎮河北日側所設立之農業學堂公學堂於本月三日在公園作體育運動會學生數百作各項比賽極見精神云（盧）

△大火幸未燎原▽
（卡倫）本鎮街外住以開棠園子爲生之石修身者於本月二十九號晚八鐘許因不愼於火致將院內柴堆燃着一時間火光冲天人聲鼎沸又着風伯之威延燒致高克武之柴垛繼又將該兩家之房屋燃着斯時雖有四鄉往救究屬盃水車薪無濟於事一霎那間火光直冲霄漢勢無挽回希望俄傾李有本鎮預備之水龍趕到幷有洪興源財東鄭占元君其子任及理事勸戒煙酒會會長趙超武李蔭亭魏德三諸人勇往直前不避煙火極力灌救更有軍警團體火場結果乃將兩家之房屋救下不幸中之一幸也查該鄭超魏李諸君平時處事咸爲屈己待人每遇有慈善公德無不以身作則首先提倡幷且濟困扶危傾囊相助之實屢聞不鮮雖云有心爲善例在不賞之條然而較之其他利己心重設局傾騙鄉愚而善心惡之奸詐份子大有霄壤之別也至於此次起火之原因尚未調查明確據云該兩家柴草及院中物品等共約損失吉林官帖二十餘萬吊云余緣耳目所感故特誌之（亢）

△卡倫站長榮陞▽
（卡倫）吉長鐵路卡倫站站長王嘉蔭氏接任二載於茲各界感情濃厚商民咸頌公德且爲交通熟手上峰倚重以故明令調充長春站長遺缺以該路哈達灣站站長孟憲俊調充聞日內交接清楚即分別到差視事云（亢）

△治喪並掛匾額▽
（洮南）南街陳棚舖之陳占元家道豐盈素儲奮財因椿萱并謝擇定夏歷本月十五日出靈期前業將一切喪典備齊復高紮二起雲棚一座昨爲開吊日其一般故兩新交除致祭品賻奠外猶有製送匾額以誌不忘者其文爲純孝可風四字一時接送鼓樂宣闐繞街齊鳴頗爲至盛云

△課長認眞服務▽
（洮南）洮昂鐵路營業課長楊松亭浙江人品學兼優材稱上選頗爲上司依重自從膺任該課課長服務以來辛勞並進不避艱苦同仁無不欽服

△狂夫行乞被逐▽
（洮南）邑太昌南街有不知姓名之某甲狂夫一名當在該街某小舖門前如瘋似狂追討錢物之陳舖乃調笑不予該夫且發瘋適遇某營官兵一名遂其他往該夫不但不走返狂尤甚嗣官兵佯作用武狂汗懼擊竟爲抱棄帽飛跑不已云

△少女服毒遇救▽
（復縣）邑南共給橋路西福和醫院々長曲永亭精於手術療治各法頗有心得日前本埠楊宅有女年方及笄因家庭細故口角致觸忿怒遂起自戕之心旋即購得大煙數塊乘隙呑服後經家人査覺挽救無效氣息奄々命在旦夕危險已極家人均措手無策嗣經親誼某君主持當即用車馳至該院將院長曲君請去急施手術以藥水灌救未及一小時遂將毒物倒出挽回生命似此數法神速洵可謂西醫國手云

△街心掘出大木▽
（依蘭）本邑西門裏係百年以上之街市距日前商家修理街路掘有二尺深起出大木一根其中尙有許多並未取出此木可作房樑之用究不明何以埋入街心行路者均猜疑不止云

△廟會演戲誌盛▽
（依蘭）陰歷四月十五日爲關帝廟會本邑南關帝廟每年屆期頗爲熱鬧茲聞該會主事人員因地方安謐特請准演劇三日現已定妥某劇班並收拾劇場想屆時必更加熱鬧云

△老嫗挨打宜憐▽
（依蘭）本邑南街住戶沈姓老嫗夫已早死有子二人均已受室詎其子媳等竟成性悖逆爲懷時常毆其婆母役若奴隸該媪日形苦楚見者均甚憐憫而痛恨其子媳云

△醫學研究起色▽
（寧安）中西醫學研究會會長張君維芳係西醫大學畢業素日對於研究醫理救濟生命十分愼重復於本年糾中西各醫士公舉爲中西醫學研究會會長自接辦以來每日講演改良醫術整頓會務不遺餘力因此醫學大見起色云

△購清史之的欵▽
（錦縣）錦邑知事齊國鑲氏以京師清史館所編輯之清史現已出版該書經數年纂集始告成功內容之豐富完美可想而知故齊氏特指定由地方公欵處備價購買書到之後發交縣立圖書館以供衆覽云

△耕餘來城參觀▽
（錦縣）邑東廟溝耕餘小學校係生林牧公司出資創立內容外表均頗完善該校敎員馬仲波以學生等僻處山村無以廣見聞而增知識故特於月之三日親率學生二十餘名來城赴青年小學達成學校等處參觀一切以資借鏡至晚四時始行回校云

△暗娼亟宜驅逐▽
（遼陽）邑內北城根住戶高某之妻及女操皮肉生涯每日油頭粉面裝飾妖艷倚門賣俏致引一般無賴之徒不離其門有傷風化實非淺鮮未悉有管理責者有所聞否（良）

△木稅徵收起色▽
（阿城）中東路二道河子站木石稅局段局長人極和藹辦事議愼自接事以來稅收較昔大見起色對于過往貨車有票者票貨相符驗訖放行（二）無刁難行爲因而商民應納稅捐無不踴躍樂輸該地乃屬偏僻之區農商或有不明稅章者該局長必一一指示毫無官僚習氣處此庫空之際而稅務機關得此良好職員誠爲鳳毛麟角云云

△沐浴中竟辭世▽
（開原）城內柴市有說評詞之田某者（外號田瘋子）以口技爲業籍養餘生茲於月之四日其於忙裡偸閒前往南街四海澡塘沐浴詎其一時昏迷池內遂經諸人救濟惟其年老氣衰竟至奄然氣息與世常辭矣嗣經該塘出資埋葬始行了事云

△基督教會停頓▽
（阿城）本城西崗中華基督教會英人畢德志牧師在此佈道時氣象發達入會者接踵而來大有一日千里之勢教會進行不遺餘力自五三慘案發生牛畢牧師歸國而一切會務由華人主持數年來不但不能進步而每逢講道亦敷衍了事所講者寥若晨星兼院內之房屋多有坍塌無人過問教務前途因而頓近闃畢牧師有回阿消息能否舊雨重逢姑誌之以覘其後

△西醫被人控告▽
（富錦）本邑順江街中路西乾九醫院醫生劉乾九乃是西法診治各病今忽於陽歷五月廿八日被本街小紅人役在警察所呈控言及同夥計葉某有病經該醫院用藥斃命頃聞該醫生業被拘押且侯質訊如何法辦耳

△梨園子弟潛逃▽
（博克圖）本邑中華舞臺之角色文武小醜綽號胎裡壞自到博開演以來多爲觀劇者歡迎而該角每遇出場之際令觀者莫不掩口而笑故園中遊人如雲時有擁擠不開之勢而該角不知自愛欠債百元之多該角無法可使竟在本月一號下午七句鐘私自登車逃走刻聞不知去向使觀劇者敗興而家悲哀不知是否有日返博尙屬難知云云

△梨園新邀坤伶▽
（博克圖）本邑中華舞臺園主劉芳王桂仙坤伶爲擴充營業起見由哈特邀坤伶一名綽號不詳係劉蘭芳之胞妹而該伶之美麗端莊余不學無文愧無筆生花不能寫萬一至此僅一日尙未登場開演未知其腔調如何尙屬不知云云

△牛馬店復業訊▽
（洮遼）本邑地屬蒙界乃牛產之區故大批牛馬運此出售甚夥營此業者頗稱興盛奉天財政廳令牛馬店業取消以來稅捐局之收入成績日益不佳本邑牛馬分局呈請省廳恢復大店營業以廣徵入待省批准即能照常營業云（民）

△夜中之大火警▽
（洮遼）本邑西南第一大街東泰隆外棧房於月之三日夜十一時許忽由貨屋內洋火箱中起火烈焰騰騰火光冲天商人正在夢鄉忽然驚醒房屋燒毀呼人救火及報告消防隊來時十間屋均付一炬院內堆積貨物如山有搬出者或用水龍護救將井吸盡尚未息火幸未延燒他處天曉時貪火自洋火箱內發生燒失洋火六百箱而一千袋白糖二百包及布匹海旨芝麻粮米等類甚多計損失奉洋拾二萬餘元聞此貨多係客人寄存該號在太古火險公司包火險現大洋壹萬一千元燒毀房子無有火險云（平）

△巡官奉命調任▽
（通遼）本邑警甲所內大罕站分駐所巡官梁國藩到差以來整理保甲各項成績卓著調查戶口非常勞動每日率警巡視鄉村取締無業遊民以安閭閻於日前由警察所長謝永泉氏調往河北六區第一拉木卡分駐所任職奉命后前已到任視事矣

△婚姻惹起公忿▽
（榆樹）本邑第五區界內灰菜溝屯賈某名禾祥家道小康早年娶妻李氏爲室夫婦均四旬餘生男女各一男名昌年十七歲女名玉組年十九歲姿色平常李氏自過門後即不安於室淫蕩成性素與同屯張某年三旬餘陳倉暗度日久情深熱度增高大有須臾難捨難離之勢該淫夫婦以爲日夜歡聚一堂難免本夫心疑外人議論故張某情願認李氏爲義母由是彼等以爲得計而賈某又時常不在家於是日夜宣淫即賈昌與其妹雖知亦是敢怒而不敢言久之爲賈某所知對於李氏嚴加約束由此亦不令其乾兒登門該淫夫婦以爲賈某眞是眼中之釘肉中之刺一日不除一日不得自由於今春三月間乘賈昌外出未悉以何法將賈某毒斃及賈昌回家見其父斃命聞係何症而李氏答以急病身亡賈昌仍係幼年智識未開故亦未詳究隨即殯殮矣自此彼等又重整旗鼓大宣其淫而特宜毫無忌憚嗣後不知張某又用何手段與其乾妹玉組勾引成姦一種醜態更不堪言而張某以爲長此以往終非善策故與其乾媽作永遠夫妻計遂向其乾媽要求於是其乾媽向族中聲稱先夫在日曾將其女許配張某爲妻擇於本月舊歷十六日完婚由此激起族中公忿當即勸令賈昌在警區呈控其母種種淫劣之行爲經該區分所長將原被及玉組等集訊於昨日二號呈送警察所復經所長魏子安又將原被人等一並備文轉送縣署矣想我縣屬監督執法如山諒彼等難脫法網矣

△令設路燈水桶▽
（榆樹）本邑衛生隊長穆君接事以來對於衛生一切事宜無不力加整頓我榆邑大街夜間雖有路燈亦屬寥々凡遇軍警查夜殊覺不便且臨時發生意外更非淺鮮近來因空氣溫度疏密不勻時起颶風故每起風時土沙飛舞商民殊覺不便穆君有見及此日昨派警通知各商每距離二丈遠設置路燈一個並令各商家門口按設水桶一個如遇大風之日作爲潑街之需並在木局造出樣式令各商仿造以期劃一而壯雅觀云

△何竟逍遙法外▽
（營口）警廳以此次娼窰罷業影響市面純係窰主徐中炳惑衆不嚴拿懲處殊不足以儆效尤當將李華亭李克讓捉去鐵索釘鐺繫之於獄聞二李乃從犯罪魁本爲王廷元邢少亭王明俊王發祥及秀雲堂藏某在聚英總議決使人遍告同業乃串後王藏等均倖得漏免無辜之二李反被停止營業身陷囹圄噫豈幸與不幸歟抑更有何種黑幕乎

△三四校紀念會▽
（營口）埠西市立第三四校長楊紹三以月之四日爲該校成立廿週紀念特於是日舉辦游藝大會除展覽成績外并表演新劇一時來賓蹌躋絹履屣止頗爲盛極而學生之表演亦均入情入理毫不板滯至男女生之成績則均藻麗精闊極盡其妙是誠素日訓練有方之功云

△罌粟又被虫災▽
（營口）自煙禁公開鬱濟局勸令播種後居然罌粟遍地滿隴皆煙三丈軟紅匯儼然一阿片世界矣乃碧翁佑民故降災祲先施薄旱繼以狂颶四郊煙苗多半枯槁一般佃煙農民無一不愁容滿面不意迩來又降虫災煙苗被蝕十居八九鬧種煙佃戶以收穫無望稅務奇重多赴縣籲請體恤云

△兇犯送檢查局▽
（旅順）方家屯會曲家屯強盜殺人事件之兇犯與王家店會郭家溝持械行搶事件之匪徒均於五日早車解連送大連地方法院檢查局治罪矣（階）

△豫防疹疫流行▽
（旅順）警察署衛生當局爲務防疹疫之流行已呈請高山署長通令各派出所不時檢查戶口而對於下級居民及新由大連移來者特加注意如有惡寒暴熱者尤必報告警署以便診視而防傳染云（階）

△驅艦撞沈機船▽
（旅順）月之三日午後四時半有自山東龍口來航之日本火油機船二號玄明丸因海霧迷濛而被泊旅之日本海軍等二十八驅逐隊之菱字驅逐艦所撞沈地點在港外五浬之處云（階）

△男婚女嫁盛況▽
（旅順）月之二三兩日市中鼓樂之聲喧々旗蓋之影搖搖此過彼來或乘轎或坐輪則旗羅傘扇之儀仗鮮明笙管喇叭之音樂雍和或乘汽車則奔騰飛馳之英姿颯爽國旗花彩之壯麗飄揚此非婚娶之盛况而有何是其多耶蓋聞夫紹箕裘綿瓜瓞乃生民之至要詠關雎調琴瑟實人倫之最光今日者歐風東漸自由結婚之習俗漸興事雖跡近於潮而歐美諸國行之怡然也較之我旅順現行之買賣式婚姻自爲文明之遠甚吾深望有男者當令其勤儉務正可得早日完婚而已完婚者亦可以自養其妻子有女者當令其放足讀書以應新潮流之進化而於擇婿上雖云當勝乎貧然自古有不擇高房而擇高郎之諺語蓋夫財產者隨人移定如人賢能又何患其貧之乎以故財禮一事雖不能即行改廢亦當大開生面而不可勒索太甚也不觀夫三十以上之老女半世煢獨其一生有幾許之樂觀吾更期是日完婚諸氏同是郎才女貌將來俱可爲百年偕老之佳偶焉（階）

△明醫藥到病除▽
（旅順）予素患牙痛屢愈屢犯從未除根日前又因某事焦灼牙痛甚屬有時幾不欲生忽憶仙芝室淳于喜亭氏醫道高明乃亟往以求醫當時診脈服湯藥一方不十分鐘而病若釋翌日再服一次據氏言今後當永遠除根不復發矣世人言淳于氏醫術精明用藥謹愼於茲益信（階）

△盤龍山唱大戲▽
（旅順）管內水師營盤龍山娘々廟於舊歷四月十八日廟會開演大戲四鄉老幼男婦來者雲集頗極一時之盛記者亦前往一觀焉敢將所見略記一二以告未至者一筋骨老爺神像上繫有麵火食鹹蘿蔔等物可見我國人迷信之一般二醉漢時有討厭被毆者可知酒之一物可有節制三姑嫂賣麵頗得老人之愛顧國民風氣漸開於茲益信（卿）

△金融組合喬遷▽
（旅順）會市金融組合從來附寓於民政署樓上年來日漸振興居人庶下不免有狹隘之感故早有喬遷正隆銀行舊址之議因室壁亟應刷新故爾遲延至今近來各種設備已齊乃於月之十六日已全體遷至新會辦公矣（階）

△警署增築樓房▽
（旅順）警察署不日將起工增築西偏樓房一楹故日昨各係位多有移動前之食堂改爲司法係講堂改爲警務係兼衛生係與會計係訊問室商遷於留置場內署長室與保安高等兩係及警備電話等則仍在原處（階）

△三英織物減價▽
（金州）南大街三英工廠于子英氏具商戰之知識以應現代之要求乃由外洋採上乘機器運輸本邑設立織工廠專織上海劇樂絲鴻章綠呢色花格布條打連及斜紋花旗色紋種々布疋現已各貨是地織齊非特花樣翻新堅固合用且較諸舶來品尤精異常該氏爲推廣實業前途發展計劃定于古歷四月十八號起各貨一律破格大減價兩星期無論零售批發莫不一體歡迎云（斌）

△腐爛物宜戒食▽
（金州）際此夏令蒸々之熱土正百菌叢生之時期以故近日以來發生頭痛偏體不適吐瀉疼疾等症實由不愼衛生所致也然衛生之道首宜清潔如街衢所售之市脯以及蝦子△蟳等類當此夏日薰蒸大半腐爛加之塵土飛揚毒菌傳染一經食諸症因之感發寄語吾同胞欲杜絕罹災之流行宜戒食以上不良之食品即注意衛生矣（斌）

△鑲牙免費修繕▽
（金州）南大街賦亭鑲牙館主人孫賦亭氏技藝精良信用卓著開業以來歷經十數星霜其平素對于一般主顧所鑲之金銀磁牙不獨鑲嵌奇別美麗壯觀且堅固合用而該氏又別具一段醫術對于風火虫患各牙症一經調治莫不霍然全愈實爲牙醫業中之錚錚爲報酬主顧起見于日昨特印刷傳單散佈街衢舉凡十二年以內經該館所鑲之牙如有損壞者可速執證書前來無料修繕無惑乎紳商各界與之接洽者絡繹不絕其營業興隆良有以也（斌）

△巫醫理宜查禁▽
（下九台）本鎮東頭商埠地住有張木匠之妻張趙氏年僅二十餘歲素日隣右均以大神呼之故引一般迷信之徒凡有疾病求其跳神占鬼化符除邪不分晝夜叮噹擊鼓滿街焚香浪經怪龍嚇嚇咧咧惹之四隣不安鷄犬不寧望有管理責者極宜查禁以免誤人疾病而保公安云（廉）

△梨園行將開演▽
（下九台）茲因長春燕春茶園戲班常在該埠演唱難免日久生厭因之本意蓄條故擬來台開演昨竟租妥路北中和樓地址戲箱角色不日到台即將開演矣（廉）

△少女來歷不明▽
（下九台）本埠鐵道南益通金店於一日晚來一少女買金鎦子一付要交給金店代爲浮存該號以其素不相識未便收下而女即時走去時將日暮覓店投宿詢及諸人有告爲楊家店矣女復至店即欲住宿店恐孤身少女又無行囊仍有可疑之點未敢擅自收留當時報告警區逮警盤詰言語支離即時帶所問詢情由儻云陳姓名翠花年十六歲母女由吉乘火車赴長至台下車找人詎知下車擁擠不見母之去向並云吉林本城人氏問其門牌住址均不知曉警區聽其言之不甚實確昨竟備文送交吉林警察所去矣（廉）

△偽醫强姦被逐▽
（亮甲店）張進良四七原籍山東省萊州府掖縣現住玉皇頂曾石城子屯蘇姓家蓋張某與蘇婦同好多年儼同夫婦張以行商賣藥爲生査用偽藥欺哄鄉人茲有山東難民劉某妻某氏二六稍有姿色劉某因囊空如洗貧無立錐日在本埠傭工糊以度日乃假山咀市李延壽場窩棚居住近來劉妻患病多日一日張某過其處賣弄江湖巧舌使其欺詐手段以小洋廿元決能保好以待病痊後再交藥資劉妻信以爲真張復將劉妻領至蘇姓家就醫至家後竟將劉妻硬行强姦劉妻病體怯懦無力支柜任其所爲日則閉置屋內夜則姦淫連住四日劉妻羞惱萬狀憤不欲生病勢危篤奄奄一息張見勢不佳暗將劉妻送諸郊外溝內用席蓋蓋後經村人發見報告本會派出所當將張某逮捕到案略加拷問即供認不諱即將張某逐出境外云

△櫃夥觀燈跌傷▽
（瓦房店）新市街日僑舉辦神社祭典街市懸燈結彩熱鬧非常紅男綠女觀者頗夥昨（四日）午後九時適有寶隆洪櫃夥楊福本前往神社觀燈墜在道旁溝將腿折斷彼時痛急難忍呼救多時幸有日署巡捕劉慶山李還智巡查道經彼處聞聲向前詢問始悉情形當僱馬車親手架扶上車安排妥協送往×號轉赴同春醫院療治始轉危爲安足見該巡捕勤勞職責見義勇爲而又可知同春醫院妙手回春

主人新婚之夕、送入洞房、促膝談心、傾情歡洽、正郎忽發問、奇新郎許、言下如何、視下文

新郎曰、適見妹眉宇間、忽有不懌之色、芳心中得毋有所不快乎、請語予

新娘半晌不答、既而忸怩言曰、實告君、儂自半載以還、困於月經不調、或提前六七日、或落後三四天、或紅白交流、或腹痛如割、腰酸背痛、眼昏神昏、種種痛苦、不一而足、即如本月經期、又已逾限四日矣、頃間腹中忽又作痛、爲郎君道此、殊爲惶恐

新郎曰、然則未醫治乎

新娘曰、否、中藥西藥、服食殆遍、未能奏效耳

新郎詫異曰、妹毋恐、小小毛病、吾能治之

新娘曰、吾未聞郎君研究醫道、得毋誑乎

新郎曰、吾雖未習醫術、確能手到病除

新娘喜曰、請爲儂治之

新郎乃取藥丸與之曰、此可以愈妹之疾矣

新娘曰、此何藥耶、而有偉大靈驗耶

新郎曰、此係上海四馬路五洲藥房出品、調經活血（月月紅）、曾經政府化驗、中外名醫證明、確爲女界之良藥、尙有（女界寶）且能安胎種子、阿嫂阿姐均常服之、而阿嫂又將臨蓐矣

新娘曰、郎君儂當照服之

新郎曰、據阿嫂云此兩種丸藥、極有價値、每瓶只售洋一元、故先日已爲妹購藏矣

新娘曰、君眞有心人也、吾倆幸福、願如泰岱之高江河之遠也

新郎曰、固所願也、言罷、與大笑

調經活血 **月月紅** 每瓶一元 每打十一元
安胎種子 **女界寶** 每瓶一元 每打十一元

上海四馬路 五洲大藥房發行
奉天鼓樓南 五洲大藥房經理
外埠各大藥房均有出售

泰華樓菜店啓事

敬啓者本樓營業多年荷蒙各界光顧無任銘感茲爲商業競爭特別改良建築三層樓房周圍一百餘間一切工程俱照西式凡屋上庭園花園魚池電燈瓦斯多設夏凉之品物不設置完備非惟清雅可觀實與衛生有益當此桂飄金粟秩序平分正各界交際宴客之候是以重將各屋陳設異常整頓油漆彩繪煥然一新包辦應時宴席盤善盤美選用堂役伺候非常殷勤如蒙各界諸君倍加惠顧爲勝翹將歡迎之至恐未周知特此廣告

電話 四六七一 七七五七 三五二七番
大連市監部通二丁目八十一號地
泰華樓菜館謹啓

高亭唱片乃最著名生旦淨丑俱全板別應有盡有

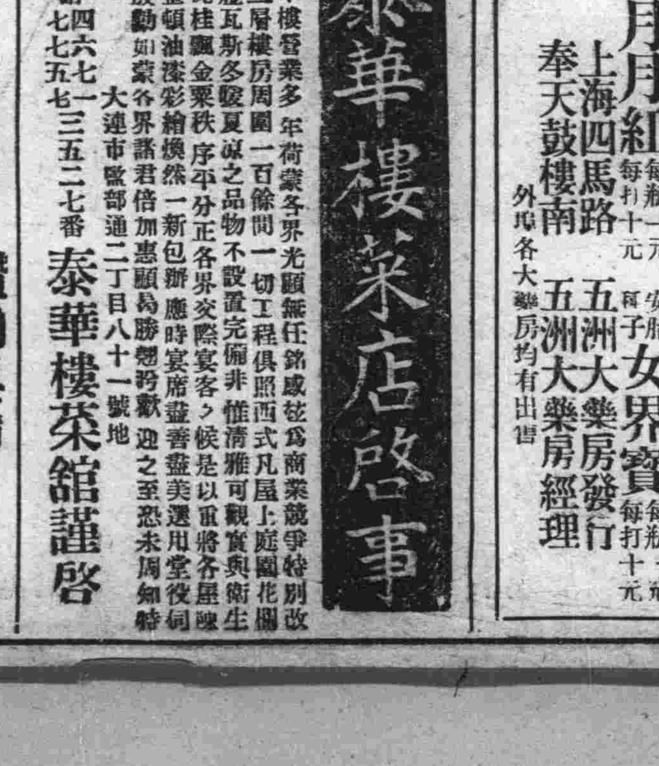

鑽鋼俱備

餘慶洋行經理

大連市浪速町三丁目四四番

陽春樓菜館啓事

敬啓者本樓爲擴充營業起見特又添修樓房多間異常敞潤內部陳設更極雅潔復由北京聘用最優厨師對於宴席精益求精所有侍役格外殷勤用副光顧諸君之雅意此後尤望各界倍常賜顧無任歡迎之至恐未週知特此奉佈

大連市伏見台
電話五九三二番
陽春樓主人謹啓

半新滊車出售

啓者敝公司有半新道濟比克轎式汽車數輛出售車內皆有倒座一切裝置與新車相彷而且價格特別低廉凡有意購買者可前來本公司接洽可也

奉天南市場

多小公司營業部啓

電話中二二二五 又一八六三

奉天禪臣洋行廣告

本行來華經商已歷八十餘年總行設在上海各大商埠均設有分行專辦鐵路礦務工廠各種機器五金雜貨俱全辦事手續敏捷凡蒙惠顧無任歡迎

新到大宗現貨列左

三星蜜蜂牌白藍地酒 金駝牌紙煙
眞正德國頭號乾電池 西洋各種呢絨
德國頭號禮服呢 和蘭雪加煙

各部份列左

五金機器部
雜貨部
保險部
香料部

經理德國奧倫斯登科伯爾廠鋼軌車頭各種機器電料顏料呢絨疋頭貨並各種小五金
經理公裕、蘇格蘭、保宏各西洋保險公司
經理德國著名香料廠凡製花莊品及化學原料俱備

洋華經理 葛爾柏 曲壽山

地址 奉天大西邊門外大街 中國電話一二六九番

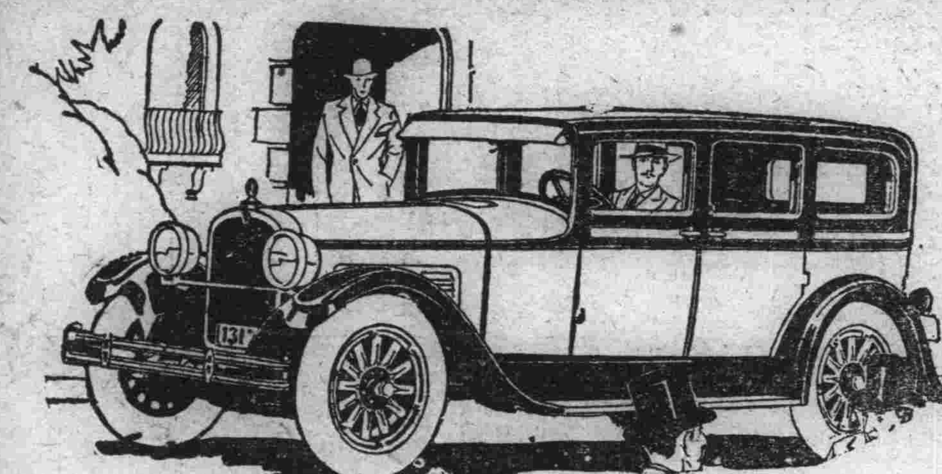

成色精良價格低廉

道濟六缸汽車各部分的構造機、件的裝配、俱含有美滿的特色

道濟汽車週身之堅固、大樑之結實、枕輪之靈便、以及車膀子之良美、俱能表顯道濟汽車的成色精良、超群異衆、道濟車身內部的裝璜、是用高等的呢絨、乘坐此車 甚覺舒服

道濟車的機器、機器油各機關、制熱的機關以及澁帶閘的裝配、俱是構造優美、精良絕倫、道濟六缸汽車所含的成色、誠非價錢相等之他種汽車所能比肩

奉天大西邊門外 中國電話一五三二號 公懋洋行道濟汽車

大連東公園町 和記洋行

DODGE BROTHERS
MOTOR CARS

各省官署化驗立案中外醫官有效證明

感冒 瘟疫 腹痛 積痢 痧

鉄扮 商標

平熱散 一粒丹

農商部商標局審定註冊

安東瀛西大药房 本舖 虔製

美育賓

美國出品 美育賓聖藥 風行歐美 有口皆碑 自運華以來 深受各界諸君之歡迎 又經內務部化驗 農商部註册 並在東省各官廳立案 及各大醫生證明 認爲強精健腦 補腎扶陽 唯一之新藥也 確有返老還童之效 恢復青春之力 凡服過者皆知靈驗異常 功效無比 而市售之普通補品 不及此者遠矣 謂余不信 即請一試 方知言之不謬也．

(主治)房事過度 腎經虧損 思慮過勞 腦力不足 手淫斵傷 遺精滑精 情慾減退 陽萎不擧 擧而不堅 房事早洩 陽莖縮小 乾道不振 老年精衰 子嗣艱難 四肢無力 腰痛腿酸 形容枯瘦 夜不安眠 頭暈眼花 精神困倦 飮食減少 記憶不健 精關不固 精神衰弱等症 凡因腎虧腦衰所發各症 無論新久 一經服用 立見奇功 轉弱爲强 百發百中 如無病常服 永保無腎虧陽萎之虞 且體質健壯 精神充足 而房事之快美 必然得其滿意 故東西洋各大醫生 每治腎虧陽萎病時 必囑其服美育賓聖藥 此藥性質和平 效力宏富 不寒不燥 四時皆宜 老少可服 毫無流弊 可稱全球無二第一廣嗣延年良藥也 凡腎虛陽萎之人 早服一日美育賓則早得一日痊愈矣 功效偉大非獨自誇 患者一試便知 非魚目混珠欺人之品者可比也 定價每瓶大洋一元八角 半打九元 各埠大藥房均有出售

總發行 上海武定路 信昌藥行
分行 哈爾濱道外中八道街 信昌藥行

野花香

轉動全球 打倒花柳

△主治効能

淸血解毒 骨節疼痛 梅毒痂瘡 升頂歸後 毒性結核 血分不淸 虧氣虧血 喉鼻腫爛 除濕化瘤 梅性疥瘡 癱症潰瘡

△婦女受染花柳各症 或毒性滑孕 或因毒經閉 或梅毒滑胎 或子宮作潰 或毒串終身不育 或內致淋瀝不止 以及胎落毛髮 頑毒痔瘡咽喉疼痛音啞 毒染耳聾目瞶 或梅毒入骨疼痛

一經服用 百毒俱消 血液立淸 元氣恢復 身體繼之而壯 設無病之預防 或疑似之毒症 直接傳染 間接傳染 均可服用 均贊爲淸血解毒之聖藥 誠哉斯言也

定價每瓶大洋一元五角每打大洋十五元

服法 服時將瓶搖勻日服三次每瓶分七日服 三年以前得此病者服一星期能出三分兩星期能出六分三星期保管除根決無虛言

大連市浪速町五十四番地
康德記藥房
和記謹啓

招募代理 謹防假冒

文苑

涵宇先生屬題聚壽集 (穎人)

絕妙君家佐壽巵。名流百輩介春詞。白頭豫想賢坡潁。風雨連牀手讀時。

發慳一面識眉吾。寶翰羅成足自娛。有弟清才如献吉。更須年繪壽兄圖。(李空同有壽兄圖歌云。仲氏吹虎(竹頭)唱者。伯兄今六十。我半百。與君兄弟歲。正同又云蹉峨一掃一千幅。一年一幅南山歌

題泉山聚壽集用賜和看牡丹花詩原韻錄呈涵宇詞長暨績宇先生哂政 (竹侯)

介眉從古歌頌慣。岡陵貞固河清晏。房中撫古諸壽人。芝草繁根桃實綻。松喬年每遠相期。礎重文理直立幹。熙甫而還行序體。甌說護詞益支蔓。獨有鐵城攬揆辰。坡老詩篇市藝苑。泉山昆季肩山才。翦樹交輝光煥爛。朝市聊同大隱倫。琴歌絕少清而怨。長公美髯亦壽相。謫圖等展開生面。即道吹虎(竹頭)代笛。南飛鶴似雲中兒。九天咳唾珠玉落。萬朵繽紛花雨散。供府參軍俊逸流。香山洛社耆英冠。六十年前杜杏香。艷說登科試書判。老人星見從犀聚。肯放朱顏鏡中換。若非肩吾負才望。怎得珠璣祭纍貫。我昨看花仿樂天。報瓊彌愿拋磚賤。黃錯縱許瓦缶鳴。布鼓敢向雷門賤。但願年年作生日。(坡公子由生日詩。回思十年事。無愧箇中筆。但願白髮兄。年年作生日。)唱酬依集群彥。也同白髮大小蘇。儂中手筆永傳看。

題莊女施山禮斗圖 (涵宇)

高岡虎踞復龍蟠。三百年前巳築壇。(施山禮斗壇萬歷間築)塞與霜天爭皎潔。老從月地證闍棃。濤聲澎湃松千尺。簫籟愁摐竹萬竿。(壇後有雌雄松前多叢竹)海內一時收物望。人文例作斗山看。

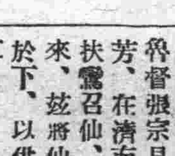

蘇曼殊之詩 (橋本關雪) 仲銘氏譯

原文載在文藝春秋四月特別號。客歲六月。余往歐州。適蘇州隱芝君來船中。贈蘇曼殊詩一冊。據云曼殊者。其生母有爲日本人之說。當是時。余在船中、甚爲無聊、於讀至詩中、得知其爲命運甚奇之人、一時興趣湧起、歸航時、復經上海、求於瘦鐵、略爲調查斯人之生平、并得曼殊年譜及其他小冊子口全部約五百餘頁、因無細讀之勇氣、其生平大體如斯、其父爲廣東蘇某(其名爲何、尚未探悉)其母乃東京人、據其詩中、有九州若松字樣、其無關係乎、曼殊初名爲宗之助、姓河合氏、五歲時、其母與父會歸廣東、然其父早有妻與子、因不堪至原配之虐待、隻身逃回日本、是時曼殊遂換支那名曰玄瑛、號子穀氏、入慧龍寺爲僧、復往香港、從西班牙牧師治語學、曼殊因激於周圍之排斥與虐待、極思以宗教之力逃出於煩惱之鄉、其胸中鬱結之忱、可慨見矣、卒年三十五歲、(下刪)

本事詩

丈室番茶手自煎。語深香冷淚潛然。生身阿母無情甚。爲向摩耶問夙緣。

其二

碧玉莫愁身世賤。同鄉仙子獨銷魂。袈裟點點疑櫻瓣。半是脂痕半淚痕。

寄調箏人

生憎花發柳含煙。東海飄零二十年。懺盡情禪空色相。琵琶湖畔枕經眠。

過平戶延年誕生處

行人遙指鄭公石。沙白松青夕照邊。極目神州餘子盡。袈裟和淚伏碑前。

(附記)詩中之調箏人者、名靜子、曼殊之愛人、集中關係之詩不少、彼乃一混血兒、且係出家、故其詩頗多煩悶之致、鄭延年之詩、因其父爲華人、感德自然流露、其墓現在西湖自西泠橋沿裏湖而至放鶴亭附近、背山面湖、風景極佳、至西湖者、不可不一瞻也

張宗昌孫傳方之鸞語記 (梁金川)

近聞予友云、今春南軍攻魯之初、勝負未分之際、魯督張宗昌、與司令孫傳芳、在濟南府卍會道院、扶鸞召仙、請示時局之將來、茲將仙示鸞語、特錄於下、以供大方家研究云耳

仙示曰

二三四五眞堪慾、粗風暴雨度春秋、西南幕魔攪三楚、東北諸將會八牛、人相人心人不死、天牛天狗天旨收、眞主出在中州地兩帥何必問根由

黎菩薩當証菩薩果

善人易 贊　無亂命

武漢起義、首建民國、基礎之故總統黎元洪、已於三日上午十時晉終津寓已誌本報、當其在位權勢赫變之時、即好佛淡於名利之爭、人苟有求、凡力可及、無不應允、做有黎菩薩之渾號、自二次被迫出京、與國務總理李根源同車至津後、李勸其南下、執掌南方政權、粵政府亦電函、使者絡繹不絕且有慫恿其將政府由京移津、以資號召者、黎固拒之各方見其不能利用、始捨而他圖黎姑獲安居津寓、庸其智靜而佛之生涯、並率領全家男婦、誠信禮佛、凡遇慈善捐款、動撤巨萬天津有明新至善社者、擬提倡聖道建孔孟嶽岳之祠、並持三教一家之旨、按八卦五行之生理、於聖道外附供佛道、兩教之先哲、名曰萬佛寺、黎公聞之、竭全力以資助、雖茲事體大、黎公未克躬見其落成之殊勝然而各種道德之提倡、如發行道德公言月刊、每年賑濟各省災黎、在京津設立施棺、捨粥放棉衣、送米票等善舉、則均以明新至善社之名義行之、其暗中陰德實已毫無遺憾、至去冬已有心與力違之慨、而捐款者之車轍人跡、仍未絕於黎氏之門、即其夫人及男女公子並兒媳孫兒亦繼有黎公遺志、往々有籌措之欸、未屆收之期、而慈善事件、需款孔急、於是其夫人等、不待黎公之設法、遂共集簪環、私蓄典質、支付以成公之善行、此已成爲屢見不鮮之事、故偶入其宅、則其家人慈祥愷悌之招待、和氣迎人、令人不禁有如入佛國之感、黎公日必靜坐二次、手唸珠而口彌陀、以求得免輪廻之苦、近因時局關係、希望黎公出山者、請謁懇商、黎公謂只要能免戰禍、出人民於水火雖犧牲一身、亦所不辭倘我出而仍不免爭鬪、則倦鳥已還、不復作出山之雲矣云云、旋因舊疾稍發、遂即謝絕時事、然每日誦佛不輟、追疾大漸、全眷爲之祈禱、請訓亂批、四言韻語云(菩薩歸矣、誦號勿輟、子孫昌大、善念勿息)當時讀者尙以爲南海菩薩已歸、此語乃護壇者代示、不料翌日即易簀矣、臨終遺命、(勇於爲善、是吾子孫)云云、並口唸阿彌陀佛而坐化、人皆謂其已證菩薩之果、想當然耳然以革命之元勛、乃獲壽終正寢、較之同時地雷炸車之慘劇則似此勝於彼也、是亦善之結果乎(完)

福聚棧中的一夕 (短篇小說) (仲銘)

小說家少珊、正提筆要寫一篇言情小說、以備今日晚間報館中的排印、室中忽然走進一位二十餘歲的青年、面色微紅路露汗浸、身穿着藍綢大衫、一手提着提盒、一面掠髮、一面向少珊說道、認得我嗎、我是道平、在P城同鄉會裡會過、少珊道、唔、子和你怎麼到這裡來、這青年道、我新從P大畢業、來應此地一中的聘了、不想昨晚住了福聚棧、哈々、倒霉、晦氣

小珊問他怎麼說起呢、子和答道、此地客棧的老板眞可惡我說要一間齋淨房子、結果走近去看多嫦娥、鬧得烏煙障氣花了兩塊大洋、才推她們走、呵、福聚棧中的一夕、倒霉、晦氣、他倒在小珊的沙發上了但是他若是這樣哩聲的說

少珊擱筆、双眉鎖記、說道嫦娥嗎、他好像在尋思似的、哈哈、他又大笑了一聲、「福聚棧中的一夕」少珊老是尋這一句話滋味

這青年因爲旅途的跋涉、安眠在少珊的沙發上了、少珊倚着籐椅、閉目細思、往事的斷片一頁一頁地映在心頭

那一天是晚上十點鐘的時候吧、我們倆携手相將地同宿於福聚旅館裏了「福聚棧」這眞是我們、她和我的福聚嗎、人常說、情人的相聚是一刻千金、那不如說是一刻萬金萬萬金、那也形容不出來、因爲她們這種熱烈的結合、是什麼也不顧的什麼也不能比擬的、任憑你多麼大的權力利誘、都不能動轉移了他們的毫髮

「溫香軟玉抱滿懷」唔、我到如今才徹底明瞭、這一句詩、當我擁抱着她並斜在沙發上的時候、她的額髮微亂、我的一隻腿不知怎的斜搭在她的……電光四射、照得她的臉兒更是嬌美、好似是一朵鮮美、朝開的玫瑰花、她香汗岑岑、我也極度增熱、她忽然說、珊哥、我怕、我安撫她說、怕什麼、這不大好了嗎、我們素日的希望什麼來、你的苦心、不知費了多少、才籌謀得這一個結果、我們應該放心的快樂才好呀

這或者是處女的一種通情吧凡到了如願的時候、她們反到自悔起來、常常表示一種羞愧恐懼的心理、其實這正是她們最得意的時候呢

她聽了我的這幾句話兒、她忙下死地握着我的左手、一汪秋水似的眼睛、直注視着我、我也右手摟着了她的粉頸、就於其櫻唇上、接了一會兒深吻如飲、餬、她的心中有些不安胸前微動、我愈法抱緊了些兒此時我們倆人的心裡、應恨上帝造人、不把我們鑄成一個兒呢(未完)

理髮通攷 (續) (離匿)

中國、我國自古以來、視髮爲重從正史及稗史中求之、如男子之割髮代首、女子之剃髮尊夫、截髮留賓、千秋佳話、於今未替、盞以身體髮膚受之父母者也、清初雉髮令下、檄至上海、衆不能決、嗣以曹某剃髮已表示順從、始從命、嘉定之黃陶庵、如皐之許德璉、嘉興之錢而介、樂清之葉而立諸輩、皆以頭可割而髮不可剃見害、是髮又足以明志矣、至於女子剪髮者、在昔多視爲毀容、如披剃爲尼、或削髮守節、皆習見者、今以剪髮爲整容、一毀一整、迥不相侔、豈物極必反於髮亦然歟

男子自雉髮之制廢、始則剃光、名和尙頭、亦有剪成和尙頭者、其後剪法標新、有平頭圓頭內式(含倒梳兩分二種)諸類

婦女梳髮之方式既多、且又以地而異、梳法之著於時者、厥爲蘇州、按諺有蘇州頭、揚州脚一語可想見矣、在昔中國婦女已嫁未嫁、視髮即知、未嫁者多辮髮垂於後、及笄、惟梳兩髻於頭之左右、及嫁日、須敎請全福人爲之開臉、蓋所以別於閨女也、就長江一帶而言、婦女梳式歷歷尙可尋焉光緒年間、婦女梳式盛行者、始則爲巴巴頭、作圓形、繼爲橢圓形、名上海頭、當時惟上海妓女中多梳此式、後此風漸染於內地同時有東洋式者出、前高而出鬢、猶憶當時南京呂惠如女士周覲成女士恒作此狀、然僅學界中人有之、其後又有螺旋式、工簡而雅、且辮子頭亦盛行、他如直愛司、盛愛司、斜包式等、尤層見不鮮、於是燕尾諸式、遂衰而無聞焉、女子剪髮之風、盛行於近數年、有謂明睇始作俑者、實則究矣、按明睇與余爲族間、日爲兄妹行雖鮮過從、而余之較稔、明睇爲余叔、錦睇愛女、女猶子也、故從未爲之留髮、及其現身歌舞後、群以其剪髮而艷羨之、爭相仿習俗移人、余固不敢掠人美、然亦不願自承我黎氏作俑也、剪髮風行、群起響應、於是三千煩惱絲、付諸并州一剪者、比比皆是所謂金錢時間欲圖經濟者、是耶非耶、吾不敢言、特就余所知者理髮處風起雲湧、司丹康入手一瓶、從此利權外溢、又多一大漏巵、或有聞余言而斥之者、爾何迂乃爾、余笑而應之曰、髮固剪兮頭飛蓬、司丹康兮利外溢、愛時髦兮人之情、費時失業兮可不必(完)

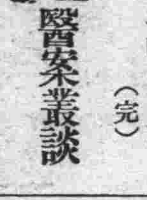

醫案叢談 (大連西崗德興大藥房武維揚)

▲嘔吐治驗

有丁延丰者、茨溝後、李屯人、今春年三十七歲、在長春經商、時有一二、返里、患有嘔吐之症、多方不效、經友人介紹乞診於余、不待診畢、彼自言別無他苦、就覺胃中嘈雜、腹內作疼、一陣痰涎上湧、則嘔吐、日以爲常、即觀所服之藥方、均係開痰利氣、降逆止嘔等劑、迄未有效、切其脈左關洪、右關滑數不定、觀其色唇部時紅時白、診畢、余曰此非反胃、乃蚘虫作祟也、何以知之、夫人水濕之氣、留注於脾胃、左關脈盛、乃肝木剋土、脾土虛而生熱、此熱乃肝木之熱、虛火也、土得正火則能消食、若得虛火、反變爲熱、即能生虫、虫得肝木之氣、喜動而不喜靜、飢則微動覓食、故覺胃中嘈雜、唇乃脾精外現、故亦作不安、時赤時白、虫飽則大動而跳躍、故腹痛、挾水穀之物與波鼓浪、而上吐、治濟宜用殺虫之藥而佐水瀉肝之味、然而瀉肝虫之藥、未待效而又恐脾胃受傷、脾胃受傷、而虫亦必不甚殺矣、必須於補脾健胃之中、而行其殺之術則地方寧、而盜賊無所託跡、方用健土殺虫湯

人參三錢　茯苓五錢　白朮五錢　青桅二錢　白薇三錢　君稚仁錢各二錢　白朮三錢

水煎大半杯、入黑驢溺半盃、空心溫服、照方服二劑而吐止、次日大便下虫、數十餘條、症乃癒焉、即日欣々然來告、余又加減潤色服之

夫驢溺何以能殺虫而止嘔也、緣驢屬金、虫性畏金、故相逆而用之、然亦有藉用作效者、僅能殺已生之殺、而未能健脾、土弱而肝仍旺、其不再生也、此方補脾即扶土、瀉肝即平木也、使木平不剋土且土旺而正火足、則虛火無從犯、虛熱無從生、虫又安生乎、方中君排、槐子、白薇、原是殺虫之聖藥、同驢溺用之尤、尤期殺虫於無形、此溯本求源之法、非單品取勝於一時也

鸞壇中之女詩人葉小鸞

扶鸞之術、京畿中近來頗盛、鸞壇之設、遍于九城、余友葉君工是術、設壇于其寓、壇名(光明)到壇瞻仰者多名人文士而降壇者、每有古來名人詩家如李太白、淘淵明等大詩家、亦間有下降者、古歷丁卯臘月廿七日未刻、開壇、余適在座時降壇者爲梁朝女詩人葉小鸞爰將鸞語抄錄于下

香雲繚繞出天際、環珮丁瑲流水細、瑤花琪草手中携、滿腹仙氣續後裔、哈哈我葉小鸞仙女是也我葉氏一門、成仙得道代代有人、實乃盤古後第一代始祖、築基堅固、仙根不脫、直至本代甲子、姓葉者首立大功、□□□□須事事存敎世愛民、重道德、立言行、公餘養心、煉性爲本、金錢有限、濟濟貧困、將來後裔更上加奧盛儀、關照後裔等、一體聽我行爾既爲司鑾、吃過一番苦辛、且有七世夙根、匀雲大功告成玉清親封□□、得到最大深恩又逢亂世、造成此種極好機會實在千載難逢、佳遇逢、道加功、後裔出、我亦榮、後裔後裔、爾好自爲之、爾既然問我當可告爾、現在碧落洞紫雲觀、司書寫之職、得道梁朝、幼時初通翰墨、喜即奇書、吟詩尤喜、天資極美、過目不忘偶得天機、心中大奇、朝思暮想、遇到仙人點化、一悟即永悟、師父即朝明眞君也、哈哈將此言、留與後裔記之、我憶昔日之天機、不過一線而已、爾之天機玉清通過、濟爾力助二將衛護、眞可奉旨天機、且件件能知、再進一步、即成功了、但是不可忘用、至囑、今既未請我、乃詳細告爾、倘不來請我、到大功告成、我亦要臨壇囑爾一番、一心努力侍駕功成名就、候爾列八仙班、哈哈、我回山去矣

卜筮之源流 (續三) (彝亭雜組)

卜筮之書、有增刪卜易、及卜筮正宗等、均係周易之敵系、庖羲氏之正傳也、古之卜筮者用著、々者一叢五十莖、不多不少之靈異草也、孔子蓍今倘有之、卜筮者用爲卜筮之具、故云、大衍之數五十、其用四十有九、掛一以象太極、分而爲二、以象兩儀、揲之以四、以象四時、歸奇於勒以象閏、五歲再閏、故再勒而後變、每爻三變、一十八變而後成卦、亦云煩矣、後世避煩趨簡、以制錢代著、捺三錢而搖擲之、一光二字者爲單、二光一字者爲策、三光者爲重、三字者爲交、單爲少陽、策爲少陰、重爲老陽變少陰、交爲老陰變少陽、若內卦單々策、外卦策々單、便爲山澤損、若內卦策々單、外卦單々策、便爲澤山咸、此六爻安靜之卦也若內卦單々交、外卦策々重、便爲山澤損、變而爲地天泰、若內卦策々重、外卦單單交、便爲澤山咸、變而爲天地否、此兩爻發動之卦也、動則變、變者吉凶悔吝之所從生也、爻分世應、世爲自己、應爲他人、以世爲主、若世爻遇土、遇土便是我剋者爲妻財、遇金便是剋我者爲官鬼、遇火便是我生者爲子孫、遇水便是生我者爲父母、遇木便是比肩者爲兄弟、兄弟發動莫求財、官鬼發動訟必深、事有多端、理無二致、主之以六親、輔之以六神、六神者、青龍、朱雀、句陳、螣蛇、白虎玄武、是也、判沖刑而明剋合、論生旺而看休囚、生扶供合、春雨滋苗、剋害刑沖、秋霜殺草何謂生、如水生木、木生火等類是何謂剋、如金剋木、木剋土等類是、何謂合、如寅與申合、巳與亥合等類是、何謂冲、如子午相冲、卯酉相冲等類是、何謂刑、如寅刑巳、巳刑申等類是、何謂貴人、如甲戊庚牛羊等類是、何謂出生旺墓絕、如長生沐浴冠帶臨官等類是、木旺於春、火旺於夏、金旺於秋、水旺於冬、土旺於四季、此卜筮者最要關鍵也、雖然劉柏溫有言、吉凶神煞之多端、不如生剋制化之一理、一理者、即孔子之博文約禮、孟子之詳說反約也、自吾論之、事有兩端、非凶即吉、非吉即凶、事前莫衷一是、事後必無兩可、如射覆然不能必中、亦不能必不中、中否參半、群推爲能矣、占者亦猶是也、唐人云、升沈應已定、不必問君平、是言得之矣

歇後語 (周光南)

丈八羅漢　摸不着頭腦

胡仙堂的匾　有求必應

狗咬耗子　多管閒事

飯盆蒼蠅　丁不住勺子

孔明扇子　遠點搧之

趕麪杖吹火　一竅不通

袖裡摸棒槌　直出直入

莊家老不認得火燒雲　添浪

馬棚伸腿　出題(蹄)

千金藥火車　倒霉(煤)

薔薇漫話 (丙丁)

薔薇與玫瑰月季皆甚似、即海棠枇杷、蛇莓、桃李等等、在植物學上、俱屬薔薇科也、而薔薇籐本蔓生、攀短垣之上、繁花如錦、使美人佇立其下、或詩人歌詠其間、眞賞心樂事也、其花分紅、黃白數種、紅則有三醉、金沙寶相、刺紅、紫玫瑰、金櫻子、十姊妹、金櫻盂、佛見笑等、黃則葉細多刺、攀蕊又密、格韻殊高、白則野生於水涯、群芳譜謂之野客雪、白粉紅香更郁烈、唐人皮日休泛舟詩云「淺深還看白薔薇」一者、即指此也

花可代表國民性、厥名「國花」如英之玫瑰、法之百合、日之櫻花我國素以牡丹爲花王、幽蘭爲國香、今有擬元勳所愛之黃花以爲國華者矣、花又可代表美人、故女子多以花爲名、諺有之「牡丹花下死、做鬼也風流」所謂牡丹者、非指素心人而言乎、彭玉麟之愛梅、沁髓刻骨、必有不可磨滅之影事在也、一咋過友人家、薔薇花下、亭亭玉立者、有二名姝、予固服膺舊禮教、何敢趨前寒暄、忽一素裳者笑曰、君不識儂乎、予始凝眸以視、健忘不能復憶、伊又然曰、別來二十年何清瘦乃爾、始憶二十年前、常過伊家、其兄爲同學也、然雖出入伊家凡二年、聞伊豔名噪一時然見人即遁去、予固未嘗作劉楨之平視也、厥後人事變遷、使君有婦、羅敷有夫、即其兄亦未嘗見也、忽忽二十年、紅薔之姣艷如昔、一伊芳名中有薔字也一潘郎之憔悴堪憐、近人詩云「自顧年來憔悴影、怕臨青鏡怕人看」薔乎、薔乎、吾固毋庸藏薔乎

昔者漢武帝與麗娟看花、時薔薇始開、態若含笑、帝曰、此花絕勝佳人笑也、麗娟戲曰、笑可買乎、帝曰、可、麗娟奉黃金百斤以爲買笑錢、因名薔薇爲買笑吾聞薔薇野客也—十二客圖、以薔薇爲野客—寂寂春歸、迢迢後約、縱有黃金之幣、瑞露之香澤難消、—薔薇露出大食國、番名阿剌吉、洒衣、經歲其香不歇、以琉璃餅盛之、見群芳譜—我非下第賈島、亦怨悱無憀而已

新昌號紬緞莊定價劃一廣告

本號爲歡迎顧主信用交易決計革除爭論舊習遵前賤賣主義特于陰曆三月十五日起正式定價劃一各貨格外從廉以副惠我者之雅意深望各界倍前賞光則本號歡迎無涯矣

大連市平和街卅番地　電話三八四七番

早生貴子

新婚諸君　倘購備　雄殖靈

每日食數粒・生殖力方面・大得補助！能以早生貴子！因此藥有「强腎」「固精」「補虛」之奇能！且能治「遺精」「陽萎」等一切虛症！其效力有出人意想之外者！

價目　每瓶現洋二元

總經理處營口　華孚行

各處藥房均有代售

連濱靴店開幕廣告

逕啓者鄙人現在市內監部通設立靴店一處不惜重資特聘最高工藝專做男女各樣皮鞋並皆採用頂上材料不惟式樣新穎美麗而且堅固耐久今當開幕伊始定價特別低廉以廣招來如蒙惠顧請速駕臨不論何等式樣皆可隨意定作恐未週知特此奉佈

大連市監部通八十番

連濱靴店主人孫成文謹啓

醬油材料糖色廉價廣告

本工廠專造醬油糖色歷有年矣品質優良名馳天下本號今爲擴張營業起見減輕利益以酬主顧本埠外城如有購者來函照辦不悞特此聲明

大連沙河口仲町一二九番地

振華號　電話九三二二番　振替大連一六六六番

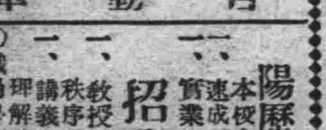

自動車

陽歷五月一日開學

招募中華學生

一、本校之制度及自信之標語

一、速成科　四個月　晝夜教授

實業專門部　一個月　學費低廉

一、教授正確　一、指點有自信且

秩序嚴格　有完備之技師

講義懇切　一、設備爲滿洲唯一

理解甚多

○職員是中華人士且爲新道之老練家

函索規章祈付二分郵票外有宿舍之便

大連市北大山通十四番地

日支自動車硏究所

最新美容法的秘訣

西洋有句俗語說美人殘遮七個缺點這句話眞正不錯自古至今好美愧醜是人的常情而且近代以來更爲勇躍因此有種々的美人容化粧法發現出來但是服用此法的人很得注意否則誤採其法必受其害西洋人有欲美容的服用一種毒藥名叫亞比酸此藥雖能化美容粧往々有中了毒傷害生命的而且現代的化粧品雖未有毒僅不過有艶美外觀的效力並沒有助長身體健康的性質比如白粉染毛劑和衛生香粧品中首屈一指的皆不過能使陳膚艶麗一時而已時下在敝美容化學研究所內費了多年的苦心依吾們東亞人種特有的皮膚素質研究一種用配合的高貴美容藥料叫作雪肌精此雪肌精是完全無缺的美容藥品敷用後配合中的漂白劑由毛孔浸透皮內將肉皮的黑色素溶解排泄出來能使皮膚細膩面色美白芬芳經久不散其他面皰雀斑粉痣酒疵煙容一切皮膚諸症都能完全除去而且配合中其他的藥料並有助長血液循環的作用此乃本品的特長有意化醜爲美的諸位請速用雪肌精發揮天稟的美態雪肌精藥價每瓶一元每打十一元

總批發處 大連市山縣通九十一番地 順和公司

經理處

大連監部通	華泰大藥房
大連市奥町	華西大藥房
大連西崗子	德記西棧
金州南大街	德記藥房
哈爾濱道外	泰華西藥行
營口二道街	中西大藥房
營口魚市口	五洲大藥房
遼陽西大街	義和堂藥房
奉天四平街	大德生藥房
奉天鼓樓南	五洲大藥房
安東中富街	東益增遠
鐵嶺西門裡	義和堂藥房
長春北門外	中西大藥房
長春北門裡	興亞大藥房
奉天西華門	永年大藥房

美商 **花旗銀行**

總行紐約開辦一百餘年 支行五洲各大商埠

資本 美金壹億六千萬元 日幣三億四千餘萬元

奉天

支行在商埠地馬路灣自行建築樓房於本年十月竣工 電話 中國南分局五十五 日本長一千零六十號

臨時辦公處商埠地三經路遊藝園北

注意國貨

官准存案 提防假冒

氣味芬芳香甜適宜 口中常香解穢妙品

牛首商標

懷中常備之神劑 人人必需之雲丹

健胃清心 避疫解暑

大包藥價每包一角

總發行所營口義興成餘記藥行

雲丹

電話一千一百六十三番

經官化驗純粹國貨夏令消暑驅毒清腦防疫衛生殺虫人人必需全國馳名功効無敵之老牌雲丹已經發售了

主治効能

胃不消化 時行傷風 中暑中寒 時疫急痧
口臭牙痛 子午吊脚 竅閉關塞 赤痢血痢
嘔惡心跳 大便閉塞 四時時疫 舌燥口乾
水瀉痢疾 腹脹噎膈 霍亂吐瀉 肚痛胸悶
頭痛燒熱 宿酒痞塊 煙酒暈般 食不消化

定價表

大包現大洋五角
中包現大洋壹角
小包現大洋五分

營口西大街 電話一一六三 義興成餘記大藥行 總發行所

肝火之爲患

肝火之爲物。肉體方面。引起口臭。精神方面。引起激怒。取厭於人。爲患最大。平肝方法不一。而其最簡便最神效者。莫如購服第威德潤腸丸。一粒入口。口臭頓除。數粒服下。肝火全消。君如不信。請嘗試之。

第威德 潤腸丸

價格低廉祗售二角

各大藥房均有出售

老當益壯

年老之人欲求健康以娛晚景惟有常飲赤玉牌葡萄酒當得無限佳趣也

美味 滋養 葡萄酒

赤玉牌葡萄酒

C104

化粧次序 美人

双美人牌香皂 双美人牌洗臉粉 双美人牌雪花膏 双美人牌花粉 双美人牌頰胭脂 双美人牌刷花粉

擦面最宜 双美人牌香皂

能增美增艶且猶能使顏面柔軟可觀者即絕世之雙美人牌香皂

大連

旅客行囊有子彈
警務當局嚴搜犯人
將曾充警官之旅客拘留

市內奥町中華客棧客拉子、於五日正午入港之長平丸、乘客等上陸後、往手荷物取扱所處、領取同船之乘客二十七名行李中、在一被套內、發現有私帶毛瑟槍之子彈百二十粒、當時水上署聞知協同逮捕犯人、而該署接電之下、以爲有便衣隊乘隙潛入、遂即大行緊張、並電告於大連署、以資急派遣多人駕乘自動車、奔往奥町中華棧、檢查旅客、結果終未發見該犯人之何在、惟事先該船初入港之際、水上署即檢查由該船上陸投宿者之旅客、其中有一山青島而來、聲稱前充警察署員之華人一名、年四十前後、該署以爲不詳、故暫留審訊、今又巧逢此機、是否斯人、因爲疑問、然該署目下却繼續取調中云、亦擬乘此船來連北上、但因京津線不通之關係、未能趕上云云

爲防便衣隊潛入
警署施行戒嚴
維持地方之治安

大連市自有便衣隊潛入之風說後、一般市民、咸抱恐慌、大有杯弓蛇影、寢食不安之概、惟責任所在之各警察署、見茲情形、杞憂非常、經考慮之結果、今爲安鎮人心高枕無憂計、故各署之高等係、由六日以來、即召集全係係員、晝夜出動、分班警戒、而安民心、關此據各高等係之主任談云、雖有便衣隊潛入連埠之說、既不敢深信然亦不可不信、但據日來之形勢觀之、大連市內似無便衣隊之形跡、惟今爲未雨綢繆計、故特飭所屬之係員、大事警戒、以防未然、藉保治安云

特派警察官
警戒市內銀行
以防意外之變動

大連市有便衣隊侵入之形跡、且有於大連募集便衣隊之說、大連各警察署、除戒嚴市面、及守護官紳富豪之家宅外、市內各銀行會社、亦特派警官、從事警戒云

京津難民來連
濟通丸滿載

張大元帥自昔途離京歸奉後、京津兩地之官民、大起恐慌、皆視爲戰機已迫、京津將有危險、而多爲避免戰禍、各謀方便計、故攜幼扶老、紛紛避難來連、若五日入港之濟通丸、其中除京津之難民外、別無他人、至於京津方面之人心若何、從此可見一班矣、而關於天津方面之近況、據五日由濟通丸來連之某要人談話如下、當濟通丸二日入白河時、因前方有動亂、不敢前進、時幸由泊碇塘沽之日本驅逐艦保護之下、始送往天津碼頭、開在此數日前、意大利之商船、曾被北軍猛擊、幸無中傷、惟在津據日本之側之飛機偵查所得、孫傳芳之大兵、約二萬向距天津約五哩之地點退却中、查聞定於五日由天津通過實行渡白河、向軍糧城退却、而中國街之官民、聆此驚耗、紛紛向日本租界地避難、以保殘生、再在濟通丸未開駛之前、並聞町野承天顧問及張作霖之夫人等、

己經數年之
詐欺案破獲
被害人提出訴狀

茲有原籍金州城內南街三百七十八番地現在市內王陽街百四十番地居住之于振先者、於民國十年十月二十八日、經焦連會之撮合、以洋四百四十元、說妥在西崗子大龍街于風和處秘密賣淫之暗娼于金翠爲妻、過門後、夫婦間之感情雖行融洽、然于金翠終不去賣俏之風、而于振先正在狐疑其舉動之中、于金翠之兄劉長明、來連、與其甥趙某共謀之下、對于振先謂近幾年來、濟南方面天災人禍、雞犬不安、而一般貧黎爲生活所迫、多出賣女婦、現下作可否暫出賣多寡、到濟垣、界時、再行變賣、定能謀獲來三五倍、從此之後、吃々喝々大之利益、可無慮矣、于振先聆言之下、心爲之動、即慷慨允諾、並定於日物、當與一空、共湊小洋二百元交與劉長明、結果於當年四月十五日動身、擬同往濟南、惟臨到車站時、于振先之妻于金翠、以購買菓實爲名、藉口外出、一去無踪、于振先及劉長明候待良久見其未返、知有變故、雖尋找遍、然亦未獲着、于金翠之芳踪當斯時也、金翠之兄、尚裝痴賣傻、大抱驚慌之色、與于振先一心協力搜查金翠、孰料二人正在搜索之中、而劉長明已攜款潛逃踪跡不明、而于振先遭此打擊痛不欲生、遂至沙河口署實據報告祈爲搜查、近來雖爭邀數秒、而遭騙之于振先、對於搜查上、却未嘗息懈、有志者事竟成、于振先於本年五月二十九日、卒在王陽街九十八番地之二、發見于金翠及當日之媒妁焦連會之踪跡、結果竟於日之三日以詐欺罪、將于金翠及焦連會控諸沙河口警察署司法係、仰爲治罪、而雪前仇、但不知拐欵潛逃之劉長明、逃往何處矣云

公衆電話均改新式

大連遞信局管內所設之公設電話之名稱、於民國十一年四月、當時、將前記之公設電話、改爲自働式、將大電話交換機、改爲公衆電話、從今業經稱呼數年、一般社會已均能以通用、至其電話室之外觀與構造、從均改造新式云

沙河口發生疹疾
消毒中引起火災
衞生係員被焚死將厚予恤金

市內沙河口西町二十番地市役所苦力宿舍金蔭泰處、於五日午後二時半許、忽發生患疹窒扶斯者五名、該管內之沙河口警察署衞生係、據報後、即由該係主任率同係員數名、趕往現場、一方將患者送往療病院、一面由衞生係之係員、大鼎消毒、而該係之係員聶樹桐、年三十四歲、於午後三時卅分、正弄噴霧器噴撒消毒藥水中、該噴霧器、忽然吸入火星、即時暴發、轟然一聲、火光猛起、窗碎玻璃飛、其火亦隨之而起、在其近居者、均開驚而出、見茲形勢、驚慌非常、該署衞生係之諸人、見景之下、遂至水源地報告火警、並行撲救、正在人慌馬亂之中、身陷火坑中之聶樹桐、竟在其中脫出、惟身如火球、哀聲求救、幸被其鄰居之楊某、出水撲熄、但聶之全身、已無完膚奄奄一息、遂經人擡送劉家屯同壽病院治療、及聶去後、而大連市之各消防隊、悉行奔至、按機五十分、竭力撲救、直至同時四十分、始行撲滅、然房屋已燒去四間、損失五百五十餘元、家具百五十餘元、惟在同壽病院治療中之聶樹桐、因火傷太重、竟於六日午前四時五分、與世長辭、聞該署方面、因聶係爲公而死、故將予以充分的體恤金、以慰亡靈、惟對於無端遭遭此莫大損失之房東、尚無若何表示云

疹疾傳染以
蚤虱爲媒介
金井課長談

最近大連以及滿洲各地發生疹疾異常猖獗、大連市面、又且壓爲發生、蔓延傳染、以是大連各警察署爲豫防及消滅計、曾與各關係者開會協商善後辦法、結果除對山東來連之難民、及由他處來連者、嚴行施行檢疫消毒外、大連全市施行以臨戶爲檢查、倘遇[illegible]病院爲之治療、至於電車之防疫、爲關於衣服不潔之工人苦力等、特備假錢低廉之專車、其他各電車、亦特加以消毒、關於上記之各情形、據金井滿鐵衞生課長談云、疹窒扶斯往往與腸窒扶斯相混同、然究其實、全然有所區別、疹疾普通死亡率、約在百分之二十五、就中以苦力階級居多數、一次蔓延及勞動者、其死亡率總在百分之八十以上、此症於發之當時、即行頭痛眩暈精神朦朧、陷於痴呆之狀態、又於[illegible]炎咳嗽吐血、世人往往視自飲食物或空氣所傳染、然詳考其所以傳染之眞因、實爲蚤虱及臭虫、爲傳染之媒介、故前下階社會之人、多患此症云、一名又謂饑饉病、多於戰爭中發生、此回所以猖獗蔓延之原因、實爲此回山東戰亂之所致由山東渡連之難良、輸入來連者、目下大連寺兒溝香爐礁兩地、一日間約能發生三四十名、且尚有續行發生之兆、日本人既發生死者二三十名、將爲益形蔓延故對豫防上須特爲努力

大連疹疾尚未減少
旅順又極猖獗訊
瀕於死境者有三四名之多

自南關嶺貯煤場及榮町北海岸等處之貧民窟、發生疹窒扶斯後、勢極猖獗、故小崗子警察署並爲斷其之媒介物虱蚤等物計、不惜重資、購來鐵罐百五十餘個、分配與居民、而惟恐不徹底、且出資購買、官署方面、雖如斯無微不至的防衞、然亦無奏有若何效果、發生者仍繼續發生、近來四☐法川施、並特飭電氣當局對於電車輸送乘客車、又劃成區別結果苦力等乘無蓋之貨車、以便普通之電車中清潔、而保疹窒扶斯之發生、然因發生日久、不易遽除、日來之新患者、雖無前幾日之跳躍、然每日中新患者亦有數名之發生、若沙河口署管內、由本月以來、共發生新患傳染病者、共達十九名之多、就中疹窒扶斯者、頗占多數、惟對此據當串者云、嗣後雖無再發之勢、然據旅順之電話云、該地又發生麻疹、勢頗兇猛、查旅順日本留守中之家族六十名中、發生麻疹瀕於死境三四名之多、依其形勢觀之、尚有繼續再發之傾向、實所謂一波未平、一波又起、故刻下對於此疫、又計劃着手防備、以免漫延、保衆安生云

水上署開
疹疾講習會

大連水上警察署、鑒於疹疾益形猖獗、對於豫防上、總宜益求澈底、以是現聘海務局檢疫課長佐竹氏、於五日午前八時、在水上署樓上、開關於疹疾之講演會、令該署員聽講以明疹疾之眞因、於豫防取締上、必收實效云

遺棄屍體何多
又發見男女兩具

有李章元者於五日午前九時、臨由北崗子北海岸涌行、賞覽海中之光景時、忽在其道側發見女子屍體一具、於是即至小崗子警署報告、據報後即由當班巡查率領官醫前往檢驗、結果判明該女年約有二齡、至於致死之原因、係爲病而死、並非他人所害、檢明後、即飭令濟善堂、備棺掩埋以保衛生、以壯觀瞻云
又有楊德章者於五日午前八時半在北海岸四番地前經過時、偶然發見男子屍體一具、身長二尺、年約二齡、於是即至派出所報告由該所轉報本署、飭官醫前往檢驗之結果、係因病而死、決非於非命、判明的確眞情後、又命善堂領去、掩埋矣云

苦力睡於船艙中
至長崎始發覺
又由玄武丸帶回

有住所不定之苦力史世昌者、四十歲、於五月二十五日、在出帆之靜岡丸運搬作業中、竟困疲而睡、於該丸船倉中、及船出帆、關閉倉蓋後、雖經驚醒、然爲時已晚、倉蓋緊閉、呼之無應、竟不得而出矣、於是不飲不食者、經過三日之久、迨至第四日、幸[illegible]月之四日該船入長崎港、[illegible]得無性命之憂、由玄武丸送遣歸連、當即引渡於水上署、目下正取調詳審中云

練習運轉自動車
撞傷行人兩名
小崗署罰金五元

住於市內秋月町八十二番地之自動車運轉手養成所學生韓恒玉二十二歲、於五日午前零時三十分、在小崗子宏濟街第八號妓館前、見停放自動車一輛、適運轉手他去、該竟上車驅駛、以資練習不料將日人金澤清、高橋勝六、兩名撞倒、負傷、五日卽小崗署傳去、罰金五圓云

視察被炸地點之
松岡副社長
六日午後回連

此次前往皇姑屯視察被炸之現場之滿鐵松岡副社會已於六日午後八時半抵連之列車回連矣云

避難民日見增多
大連地價騰貴
比前年已騰二成

中國亂動不止、居民多避難於關東州、以保生命財産之安全、近二三年來、移住於旅大兩地者頗多、故地價一時爲昂騰、據大連民政署、最近調査大連官內之地價、上地一千六百七圓、中地九百八十二圓、下地四百九十七圓、比前年騰貴至二成、即旅順與各支署管內之地價、亦均因之昂貴、州內住民之生活、將受以莫大之脅威、將各地之地價例左
▲旅順管內上六二七圓、中四二五圓、下二二五圓▲金州管內上六六二圓、中四五八圓下二四七圓▲普蘭店上五三六圓、中三八五圓下二〇八圓▲貔子窩上五七〇圓、中四〇七圓下二六

法院事項

△訴訟　原告劉程餘被告天順昌請求貸款金八十七圓二（六、二）原告邵正富被告鄭一儉請求貸款金二百四十圓（六、二）原告同壽安被告太史作百請求欠賑款金四十二圓一角七（六、一）

教育研究會中之協議案（續）
初四及高等一二之學年會問題

初等科第四學年

一、關於日常生活之簡易實務現使學生練習者願叩其實際情形　金州公學堂
二、關於本學年之訓練及養護之實際案如何　土佐町公學堂
　一、由智育方面觀之
　二、由體育方面觀之
　三、由德育方面觀之
三、關於算術教科書之辦法如何願聞貴見　西崗子公學堂
四、關於初等科第四學年課授日語之現況請作問答式之談話
五、初等科最終學年特要注意之點何在　旅順師範學堂附屬公學堂

高等科第一學年　旅順公學堂

一、關於自治的學習訓練上之施設願聞其實況　西崗子公學堂
二、第一學年入學生徒之分班標準
　一、將依其入學考試之成績歟
　二、將依照年齡之別歟
　三、將依照身長之序歟
　四、將分別由初等科之入學者或由普通學堂入學者歟
願承各學堂實施後之感想及方針　貔子窩公學堂
三、關於左記事項希望互相商確
　一、由公學堂初等科入學者與由普通學堂入學者之辦法有無差異
　二、指導自學之方案如何
　三、有無特別施行社會的及國際的訓練之學堂歟倘有其方案如何　旅順師範學堂附屬公學堂
四、日本語讀本之發音標號與從來乖違之點何在及於現在程度有抱幾許之理解力願各校關於同一問題於同一日期作調查統計如何　旅順公學堂
五、高等科兒童圖書之設備及其活用狀況如何　沙河口公學堂
一、對於高等科第二學年畢業後之兒童未卜與其父兄方面取可否連絡　沙河口公學堂
二、特關於常識的實務教育願聞現在施行之學堂之實況　金州公學堂
三、從來於各學堂採行之上級學校入學考試預備教育之實況及對其結果之高見如何　貔子窩公學堂
四、就特設自學時間之高見及實況如何　西崗子公學堂
五、願承兒童自習上指導法之高見
　一、實際之狀況
　二、理想案　旅順公學堂
六、對於成績不良之生徒將何以補救之各學堂之實況及高見如何　貔子窩公學堂（完）

無線電放送目錄

六月七日星期四
◯自午前十一時行市（特產鈔股票）
◯自午後零時三十分行市（特產鈔各地行市）新聞
◯自午後三時三十分行市（特產鈔股票各地行市）新聞
◯自午後七時三十分　一、新聞　二、中國語講座　簡易中國語會話　滿鐵學務課秩父固太郎　三、浪花節（秋山義雄）（忠僕直助）（寬永三羽衞）（西鄉南州）　四、柴單子　八、天氣預報

大連天氣預報

六月七日星期四（晴）西南風有時陰

樓房平房出售
坐落大連市外星個浦附近新房共計七十八間分前後兩院電話電燈自來水客屋傢俱寢牀俱全能通汽車交通便利地勢臨海眺望絶佳有願購者請到大連伊勢町日本觀光局內池田商治電四七三一

印刷
中西書報　證券股票　印花貼頭　招紙廣告　簿冊單據　名片柬帖
大連市伏見町二八　新亞印務公司　電話三〇二二番

德國政府實驗特許堂藥
生殖靈
眞能返老還童

補身益血　轉弱爲强　發育軀體　功效驚人
男女用生殖靈　每服七天售上海大洋七元　每料一月服售上海大洋廿八元
謹防假冒
奉天大連哈爾濱　美商三德洋行獨家經理

頭班學者不收學費
函授畫相招生
敝人遊留外洋察文明諸國有一般白手來財徒發萬金我國雖然改良雖皆因人之技藝缺乏欲達到最上之技藝如此故創辦美術函授頭班減費因有多數困難弟兄來函並作謀生之捷徑莫如繪相敝人有鑒於此爲且求減數人決意犧牲三月光陰頭班不收學費聯絡熱心學員另有章程函索寄外附郵票四分
哈爾濱道裡外國二道街　文山美術社函授部啓

醫士盛蘭浴遷移啓事
敝人業岐黃已十數年矣雖無起死回生之力素抱活人濟世之心前寓小崗子德記西棧經鄙人診治者頗皆藥到病除今應小崗子大龍街同興學房之聘業已坐堂問診其知我診術者同後倍加惠顧鄙人莫銘歡迎之至謹誌數言以便週知

懸賞尋妓
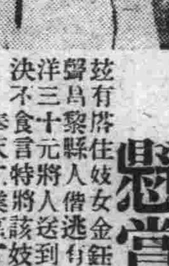
茲有居住妓女金鈺北京人與大同銀行員常金聲爲黎縣人偕逃有知情報信因而捉獲者酬現洋三十元將人送到者酬現洋八十元儲欵以待決不食言特將該妓像片揭左以憑查找
奉天工業區　萬寶書館啓

長春益發合機器麵粉油房廣告
維自環海通商經濟日展本號鑒於東省爲產豆麥之區特爲提倡實業起見不惜巨資在長春頭道溝高砂町建築大規模之麵粉工廠裝置精良機器製造各號麵粉以龍頭馬爲商標在農商部註册遴派經驗人員採選優良原料聘請高等技師悉心研究精益求精出品優美價格低廉行銷各埠久爲中外人士稱賛茲爲擴充銷路起見凡遠地有欲訂購或代銷者均可函商必當特別待遇以廣招徠備有各樣品函索即寄並在長春頭道溝住吉町建築機器油房工廠製造豆餅豆油品質純潔保管合格屢獲各博覽會優等獎許價值公道取利極輕如有大宗批購者尤能格外從廉恐未週知特登廣告倘荷惠顧無任歡迎
本廠　油房日本電話一八四、五〇五　火磨日本電話三三九

聲明恒昌東歇業
恒昌東號東林瑞卿自上年三月間逝世後其所遺坐落本埠一切財產即依法悉歸本會管理今因該號無意前圖業經議決收莊歇業如有對於該號有債權債務或其他關係者務請即向該號聲明以資清理特此聲明
林氏親屬會啓

聲明遷移廣告
啓者茲因本號修蓋樓房暫遷至泰公街五十五番地亭祥裕油坊院內照常營業恐未週知特此佈告
大連西崗信誠湧謹啓

東亞隱士
相法精奇　詳批八字　奇門拆字　六壬占卜　堪輿大家
寓浪速町雙泉堂西門隔壁　電話八六一八
介紹人　張本政　侯錫九　傅立魚　孫睦堂　邵乾一　于壽亭　邵愼亭　林澍亭　徐香圃　同啓

上海大戲院
陽曆六月四日起連映五天
天下第一倫理巨片　母之心　八本　共十大本
加演滑稽麵包夢二本
預告　守財奴

世界大戲院
陰曆四月十九日起連映四天
下期開映　西遊記之一　古宮魔影
美國實事　燃立戰事記　戰雲滾滾　殺氣騰騰　双方奮鬪　彈雨互擊
加演滑稽片二大本

大連奥町　永善電影院
美國環珠公司　電影大王
舊曆四月二十日起　消短劍　共十二大本　連映五天
下期預告　兒女英雄　十三妹　大破能仁寺

東昇園羊肉菜館啓事
敝號在大連開設飯莊二十餘年專做羊肉菜品廚師技術精巧菜味美可口各界早已公認去歲由奥町移西崗支店以來生意倍見發達本主人不惜重資又賃妥接壁樓房一處連後三十餘間房間寬濶修飾清潔極合衞生現値天氣漸熱羊肉一物又能解暑避瘟補脾健身誠夏期最要之食品也故講衞生者皆多用此品如蒙惠顧倍極歡迎恐未週知謹此聲明
大連市西崗大龍街十三番地　電話六九七四
東昇園菜館　主人　曲振東

營口海昌公司
海順堅固快輪
准於夏歷四月十九日即禮拜三開往上海每隔十天一趟常川往來裝貨搭客設備週到飲食適口官房艙吊舖皆極舒暢統艙亦復整潔竭誠招待如蒙惠顧不勝歡迎之至
海順輪船業務主任　邵湖生謹啓

聲明出兌市房
旅順水師營西大街路南（即市場東尋素齋西南街第一番地）有敝人自置市瓦房十四間平房五間連代街基一塊今欲出兌如有接兌者請至魁元永或直接與敝人來函相商均可如有通信角至開原縣華興公所安此佈
民國十七年陽歷五月　王品一啓

衣食住行
食衣住行在在均須研究衞生惟食尤關重要古諺云病從口入諒不誣也但家製食物爲數有限兼之自食之品當然處處留神不致有物攙入之不虞若商店出品竭力講究衞生者亦能使客及此不懷疑慮若夫忽略難免不潔本主人有鑒自製各種細點及糖果等類隨時研究聘請名師以迎合社會宗旨廉價售中外罐頭洋酒生雪茄官燕銀耳南北果品式式新配無爛現在裝修一俟工竣擇吉開幕倘蒙賜顧准贈細瓷
大連監部通　宜康食品號露布

經濟

大連油房界 製餅額漸趨減少 雖日閑散期亦實蕭條也

油房界六月一日中、豆餅生產額達八萬三千五百片者有三十二家、二日中達六萬八千片者、二十七家三日中達七萬四千片者、二十六家如此漸趨減少之勢、已將至閑散期矣、聞係因日本內地之需用額減退、及中國內亂之影響、致原料之大豆上市數量稀薄、並受銀價騰貴之餘波、致大豆價貴、各油房製餅每片平均須受一角四五分錢之損失、茲將本年三月以來之生產額、分旬開列於左

△本年三月中	
上旬	一、一九二、〇〇〇片
中旬	一、二一五、〇〇〇片
下旬	一、三四六、〇〇〇片
△四月中	
上旬	一、二四九、〇〇〇片
中旬	一、三一六、〇〇〇片
下旬	一、四〇八、〇〇〇片
△五月中	
上旬	一、五六一、〇〇〇片
中旬	一、三四一、六〇〇片
下旬	一、〇八六、四五〇片

觀此統計、三四兩月之中逐旬增加、反之五月中漸蹈減少之步驟、尤其五月下旬比較上旬劇減至三分之二、雖曰將近閑散之期然而如此不及例年五月之半數者、實可證明油房界委靡不振之事實、又其不振之遠因由一面觀之、蓋為化學肥料之硫酸亞爾尼亞之出現、將來肥料日受壓迫、隆盛之豆餅肥料、漸失其昔日之面目、亦可謂豆餅消費之方向轉換時機將至矣、故油房界中早就此點着眼、大豆工業研究會、關於豆餅之為家畜飼養料之價值、正在研究中、徵諸往年現尚不應入於閑散期者、唯本年即一月已入蕭條之境、如此現象皆係乎豆餅之需用減少故也

錢糧商情

△特產市場、售貨不甚旺盛、豆餅買氣銷沉、又落三四分、但因存貨不多、以故結局仍稱平穩、豆油繼續看快、高粱浮動、一般氣象皆枯燥無味

△現貨前場、混保大豆帶皮開盤六元一角五分、收盤六元一角一分、不帶皮開盤五元八角八分、收盤五元八角七分、交九十車、豆餅開盤兩元零五厘、收盤一元九角九分五、交二萬七千片、豆油開盤收盤俱為十六元七角五分、交三千三百箱、高粱開盤三元零八分、收盤三元零六分、交二十車、包米開盤四元整、收盤三元九角八分交九車

△錢鈔市場、六日朝海外材料、倫敦銀塊二十七便士八分之五落八分之一、期貨二十七便士十六分之七、提十六分之一、中美六十六法郎八分之七落八分之一、日美四十六法郎八分之七、落八分之一、滙申七十一兩七〇〇、大洋百三元二角五分、上海標金由三百四十七兩五至六兩二、當市銀價轉又看快云

關東州與附屬地 金融組合令 日政府勅令公布 (一)

關於滿洲金融組合令之公布施行一節、屢經關東廳向日本中央政府呈請批准、於外務省關係方面亦略得諒解、經法制局之審查、再於閣議決定、然後則能公布、茲已於五月二十二日、以勅令第八十九號公布關東州及南滿鐵路附屬地金融組合令、該組合令自第一章之總則至第九章之登記、(註冊之意)全文共有一百零八條之條文、關於施行期日、於附則條文中載明、當由關東長官定之茲將該組合令全文揭載於左

金融組合令

第一章 總則

第一條 金融組合為謀組合員之[illegible]社團法人

第二條 金融組合之組合員、限於居住組合區域內者、但有特別情由者、不在此限

第三條 金融組合員之住所以在主要事務所所在地居住者為標準

第四條 金融組合之名稱中、須加入金融組合四字為要

非金融組合者、不得於其名稱中加載金融組合之文字

第五條 金融組合須辦左記各種業務

(一)組合員之經濟發達上所必要之資本之放欵

(二)接受組合員之存欵、並於市或關東長官所指定之市街地屬於組合區域之金融組合、對於組合員、經濟發達上所必要之資本、得折扣滙

第六條 金融組合經關東長官之認可、得接受非組合員之存欵

第七條 金融組合[illegible]認可、得兼辦銀行或代理關東長官所指定之營業金融業務之法團、或為其業務之媒介

第八條 業務上之餘裕欵項、暫時須購置關東長官所指定之有價證券、此等證券須收存在金融組合聯合會、或關東長官所指定之銀行及郵便貯金、其外不得使用之

第九條 金融組合除業務上必要之物件或為抵當債務而接受之物件外、不得持有動產或不動產

第十條 於關東長官認為必要時得任意制限金融組合之業務

第十一條 金融組合除本令別有規定外、得準用商法及商法中關於商人之規定

第十二條 金融組合不課所得稅

第十三條 本令規定以外、關於金融組合必要之事項、關東長[illegible]

第二章 設立

第十四條 欲創辦金融組合者、須先作成定欵受關東長官之許可

第十五條 定欵中除別有規定外照左記事項記載創辦者、署名蓋印為要

一、目的

二、名稱

三、區域

四、事務所

五、每股股欵金額及繳納股欵之方法

六、第一次繳納之金額

七、準備金貯存之方法

八、關於組合員資格之規定

九、關於組合員改入及脫退之規定

十、設定存立時期及解散事由即將時期及解散事由載明

十一、關於執行業務之規定

(未完)

關東州各港 四月入口船隻 輪船較減帆船增

本年四月中入關東州各港灣之船舶、輪船四百四十四隻、噸數九十七萬七千零十噸、帆船二千三百五十八隻、噸數二萬一千四百四十一噸、比較三月中輪船減少四十三隻而帆船反增加五百四十三隻云

現洋忽漲忽落

遼陽自入春以來錢法無定、日前奉票稍跌、大豆低落、市中現貨金對洋二千五百元、大豆期貨俱至四十元六角、然不久復跌落至三十八元左右云

為鞏固財政的基礎 滿鐵設信託會社 總資本在一萬萬元上下

滿鐵會社欲使其財政的基礎益加鞏固確切、業已將所有財產逐一評價日、前全部手續悉數完畢、經得政府認可、趁此機會、將與滿鐵無直接關係之有價證券、及其他財產分離、另設立一信託會社、經種種進行研究調查之結果、關於新會社設立之具體案、亦已就緒、監督官廳亦略已諒解、候山本滿鐵社長近日歸連、開重役會議、以決定最後方針、又山本社長晉日京後、重請政府認可、決定提出二十日之定例總會、倘於總會通過、則能從速實現、聞此新會社之總資本共有一萬萬圓上下云

每現洋一元換奉洋二十六元、忽於五日早竟漲至三十一元、及數小時、又落至二十九元之多云

現洋與金票 一時曾暴漲

省垣金融、連日步見歸實、均以張大帥返奉、定必整理奉票、故一般商民咸希望現洋跌落、不意四日忽發生炸車事件、一時人心劇驚、奉票亦因之暴毛、現洋由二十五元忽漲至二十九元、金票由二十三元立漲至二十八元登時無市直至午後尚未跌落云(生)

商埠警察局 限制錢商資本

商埠警察局長張品珊、以管界開設錢莊者、日見增多、其資本是否實在、有無買空賣空情事、茲特規定辦法、嗣後請設錢莊者、須有現洋五千元以上之資本、並取具三家殷實商號為保方准營業

開原聞張帥遇難 取引所大緊張 對期貨加以限制

張作霖遭難之消息一傳、各處人心異常緊張、開原市場中、現貨金對洋二千三百三十元、至二千七百三十元、開原取引所之大豆期貨、六、七兩月限各漲三十七元有奇、尚有突破四十元之形勢、故取引所特限制、六月限至三十九元、七月限至三十九元五角、俾使交易不發生波折、後場行市

日本對華貿易 五月份輸出增加 抵制日貨徒空談

茲據日本大藏省理財局之調查、日本對華貿易輸出額頗有增加、本年五月中對華之貿易如左

(單位千圓)

輸出	四七、七八〇
輸入	二八、九三八

按此統計、輸出較諸輸入竟多一千八百八十四萬一千圓、諸去年同期、即多四十五萬一千圓、方面長江方面皆預料將來因抵制日貨不易輸入、一時紛紛向日採購、故日本於本月中對長江一帶之輸出、較諸去年竟增多八百二十四萬六千圓、是可見抵制日貨之聲浪、不但不使中國之日貨減少、而反增加甚多、茲將其內容分別於左

	輸出	輸入
滿洲	五、八〇五	五、一三一
中國北部	六、八一一	六、三六九
中國中部	一八、九二二	四、六五一
中國南部	一、一〇一	一、八〇二
關東州	一〇、四五〇	一一、六五七
香港	五、六八八	四九

印度支那政府 財政收入概況

越南河內特訊、印度支那財政總局、日昨布告本年一月一號起至二月二十八號止、印度支那政府三項重要收入狀況、總計一千三百四十三萬餘元、其中關稅收入佔一千一百六十餘萬元、註冊印花稅佔一千一百十四萬餘元、政府所經營實業入欵佔六十一萬四千餘元、關稅收入雖較本年預算額差七十餘萬元、然較諸去年同時期內之收入、則增多至一百三十六萬餘元云

特產行市 (六日)

▲大豆 (前場)

日期	開行	最高	最低	收盤
六月末	六二五〇	六二五〇	六二〇〇	六二〇〇
七月末	六二六〇	六二四〇	六二四〇	六二四〇
八月末	六一九〇	六一九〇	六一七〇	六一七〇
九月末	六二〇〇	六二〇〇	六二〇〇	六二〇〇
所成數	六十五車			

▲豆餅

日期	開行	最高	最低	收盤
六月限	二〇〇五	二〇〇五	一九九五	一九九五
七月限	二〇〇〇	二〇〇〇	一九九〇	一九九〇
所成數	四萬三千片			

▲豆油

日期	開行	最高	最低	收盤
六月限	一六九〇	一六九〇	一六八五	一六八五
七月限	一七二五	一七二五	一七二五	一七二五
八月限	一七二五	一七二五	一七二五	一七二五
所成數	四千箱			

▲高粱

日期	開行	最高	最低	收盤
六月末	三三一〇	三三一〇	三二九〇	三二九〇
七月末	三三一〇	三三一〇	三三〇〇	三三〇〇
八月末	三四一〇	三四一〇	三四〇〇	三四〇〇
九月末	三四六〇	三四六〇	三四六〇	三四六〇
所成數	五十三車			

▲大豆 (後場)

日期	開行	最高	最低	收盤
六月限	六二一〇	六二一〇	六〇八〇	六〇八〇
七月限	六二四〇	六二四〇	六一三〇	六一三〇
八月限	六二五〇	六二五〇	六一五〇	六一五〇
所成數	三十車			

▲豆餅

日期	開行	最高	最低	收盤
六月限	一九九五	一九九五	一九八七五	一九八七五
七月限	一九九〇	一九九〇	一九八〇	一九八〇
八月限	一九八五	一九八五	一九八二五	一九八五
九月限	一九八〇	一九八〇	一九八〇	一九八〇
所成數	四萬七千片			

▲豆油

日期	開行	最高	最低	收盤
六月限	一六八五	一六八五	一六八五	一六八五
七月限	一七一五	一七一五	一七一五	一七一五
所成數	二千箱			

高粱

日期	開行	最高	最低	收盤
六月限	三二九〇	三二九〇	三二八〇	三二八〇
七月限	三三〇〇	三三〇〇	三二八〇	三二八〇
八月限	三四〇〇	三四〇〇	三三九〇	三三九〇
所成數	十六車			

▲包米 (未安)

錢鈔行市 (六日)

▲定期

	高價	低價		
期近	一〇二二五	一〇二八五	一〇二二五	一〇二五〇
遠期	一〇二三五	一〇二九〇	一〇二一〇	一〇二五〇

所成數 期近 百七十三萬 遠期 三百三十三萬圓

▲前場

	銀對金	銀對洋	金對洋 現貨
九時	一〇二二五	一二二七五	一一九〇五
十時	一〇〇一〇	一二一八五	一一九二〇
十一時	一〇二二五	一二一八五	一一九一五
十二時	一〇二二五	一二一七五	一一九〇五

所成數 銀對洋 四十三萬八千圓 金對銀 一萬五千圓

▲後場

十三日 開行 一〇二四〇 最高 一〇二九五 最低 一〇二二五 散行 一〇二五〇

	銀對金	銀對洋	金對洋
二時半	一〇二二〇	一二二七〇	一一九一〇
三時半	一〇二二一	一二二七〇	一一九一〇

滙兌行市 (六日)

倫敦銀塊	二七便士八分五
同期貨	二七便士十六分七
紐約銀塊	六〇便士四分一
孟買銀塊	六二留布六分十三
英美電匯	四圓八八仙十六分三
美日匯兌	四六圓八分七
中美匯兌	六六圓八分七
倫敦匯兌行市	
伯林	廿金馬克四二四分一
巴里	一二四法二〇

市場電報 (六日)

大阪 綿絲

日期	前場 開行	前場 收盤
六月限	二三七〇〇	二三七〇〇
七月限	二三八〇〇	二三八七〇
八月限	二四〇八〇	二四〇七〇
九月限	二四二五〇	二四二五〇
十月限	二四三五〇	二四四〇〇
十一月限	二四四九〇	二四五四〇
十二月限	二四六三〇	二四六五〇

橫濱生絲

五月	一三三五〇	一三〇六〇
六月	一三九六〇	一三七九〇
七月	一三八四〇	一三七六〇
八月	一三八九〇	一三七八〇
九月	一三八八〇	一三七一〇

印度麻袋

藍打袋	一四五留布二分一
綠打袋	五〇留布十六分七
[illegible]	[illegible]

生育

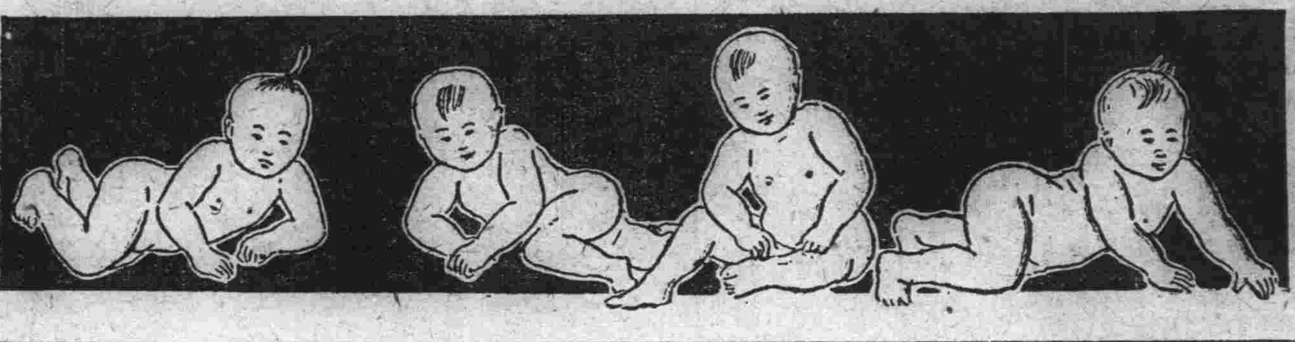

病馬不能輓車 病人豈能生育 所以欲求生育之道者。當然以康健為先決問題

百齡機補片

能使虛弱多病者。漸漸康健。開闢男女雙方生育之捷徑

男子服之 生精固精。補充生育之實力

女子服之 生殖卵子。溫暖子宮。造就生育之基礎

夫婦同服 一索得男。有意想不到之效力

大瓶二元小瓶一元

上海九福有限公司發行

奉天分發行所 奉天大西邊門外 九福公司

▲國內外各大藥房均有出售

愼昌鐘表眼鏡公司

〈開設浪速甼奧町轉角〉 〈日電話四三九六番〉

開幕 大廉價三星期

敬備茶點歡迎參觀

本公司之鐘表眼鏡自向歐米諸大廠大批監製直接免稅輸入花樣之繁多定價之低廉確有獨步過人之處決非其他同業所得同日而語值茲新張時間舉行大廉價三星期各貨一律九扣如購表眼鏡滿金十元以上另贈德國小擡鐘壹只(購鐘與特價品不在此例)以答惠顧諸君之雅意外埠函購每只寄費郵票貳角郵票代價九五計算以三分至二角一枚為限

四月二十日開幕贈品五天為滿

紀念實碼特價品

祇售五天外埠函購多限五天

六號18k真金雙卡字手表每只八元五角

六號夾金殼三條楔手表每只三元二角

六號白鋼殼雙卡字手表每只四元三角

四號白鋼殼卡字懷表每只二元五角

白鋼殼夜克卡字明表每只一元五角

四號瑞士製夾金殼捫表每只三元

六號瑞士製鋼殼手表每只二元四角

德國小擡鐘 每只八角

新式玳瑁架真水晶鏡每付二元八角

米國夾金腿克羅克司鏡每付五元

每人祇購一只

總公司 上海英租界大馬路

各埠分店 北京 天津 綏遠 張家口 長春 吉林 洮南 黑龍江 營口 哈爾濱 上海 四川 沙市 重慶 成都 大連